申報
SHUN PAO

中華民國七年 西曆一千九百十八年 四月四號 星期四

舊曆戊午年二月二十三日

今天四張售大洋三分

第一萬六千二百零九號

本館編輯部在上海河南路口天津路口C字三百六十四號電話一千五百七十六號 營業部在望平街北面D字朝東門二百六十三號電話四千九十五號又一千五百念七號

本館定報價目 中國境內全年連郵大洋十二元半年六元 日本全年十二元半年六元 歐美各國全年二十元半年十二元 報資先惠郵票不收

本館告白刊例 評前二行起碼第一日每行一元二角第二日起每行七角五分 中縫價例同 後幅長行每行四角 短行每行二角 …… 每字四釐

和豐房產有限公司告白
本公司經股東會議決公舉應虞翁為主任董事凡關於公司事宜均須由應虞翁加章簽字以前與本公司有來往未經結清者亦須向胡君壽山接洽 事會公派胡君壽山接辦凡有經租事宜請逕向胡君接洽可也 977

汪立賢甥覽
汝十八日不別而行使汝父母寢食不安見報從速回家汝所為之事已代佈置決勿為難汝其醒之 序白 1376

訪拿陳穀生賞格
嘉興人年四十八歲操松江口音身長體壯頭大無鬚頂前髮禿面方圓色黃黑向為本賬房司賬並收房租之職緣因偽造票章私收租洋於上月間携款逃避業已報明捕房懸賞偵緝如有人將陳穀生拿獲送捕者賞洋五百元知風報信因而拿獲者賞洋二百元儲款以待決不食言 美界唐家弄鴻興里XD一百六十號中庸洋行經租帳房特白 1377

上海聚興公行聲明
近有無恥之人私刻敝行圖章在外撞騙業已查出有人膽敢持偽章向派餘零號買收稅銀情事深為可恨今通告各寶號凡有銀錢出入務請送至敝行賬房蓋印回單為憑如遇在外私收即係冒騙概作無效特此聲明幸勿受愚 聚興公行啟 560

姚霨若君再鑒
接君來函當即派人來杭按址尋訪並無居人是函載住址又不確實來函謂一時冒昧事後追思彌深愧悔是君已有悔過之心今由本律師以七日之期為君最後一言如願意出為了結者即速來滬親至本律師事務所面商或詳示確實地址以便派人前往接洽祈勿自誤為幸 律師陳則民啟 596

洋房出售
今有洋房四宅坐落在靶子路一百零八及一百零九一百十一百十二號每宅計有六房間屋頂房間及傭人房間俱全其一百零八及一百十二兩宅並連有馬房其地基共二畝四分二釐八毫如合意者請至靶子路一百十二號與水茂君Seymour接洽可也 1359

招商局新濟輪船
准于陰曆二月念四即禮拜五晚開往福州 本輪賬房啟 358

招商局新銘快輪
准於舊曆二月念五即禮拜六晚開往烟台天津 本輪賬房謹啟

長江往來旅客注意
輪船公司前以南京發生時疫為注重衛生起見故於南京以下各碼頭暫時停止上下搭客現在南京疫氣業已平靖上下各輪均照常搭客通行無阻謹此奉聞 輪船公司長江公票局謹啟 1357

中國公立醫院敬告租界同胞
現在南京疫氣雖已消滅而上海疫症能否消滅殊不敢必本醫院於防疫手續業經備有患頭痛寒熱及痰內帶血點者並似疫非疫之症務望一經發現立刻送至寶山路天通庵旁本醫院或就近至二馬路望平街口紅十字會總辦事處或北京路壽聖庵隔壁本醫院事務所或乾記弄明強醫院王培元醫生處報告或用電話通知亦可（電話號碼列后）當隨時派醫生前往診察如係疫症立即車送本院療治如赤疫症亦可放心蓋疫症傳染極速為禍極烈倘能早治當可轉危為安一經延緩即有性命之憂用特登報宣布務祈租界同胞互相傳告是所盼切 中國公立醫院啟 公立醫院電話北五百卅一 紅會總辦事處電話三三七九 公立醫院事務所電話中央五百六十九 明強醫院電話中央二千一百十五 386

上海慈善救濟券頭獎獨得洋六萬元
敬啟者本會為北方水災籌款救濟特發行一種有獎善舉救濟券發行頭獎設五萬號每張十條計洋十元每條計洋一元其得獎分配章程業已列入各報後幅現是項獎券將次印就准於陰曆三月初二日發行並定於五月初二日（即陽歷六月十號）在上海寧波公所開獎凡本外埠如承代銷速請來會預定各埠得獎者可由中國銀行匯兌獎金並無折扣惟經理批發往來郵電印花等費均由貴處自理設券無多預約宜早各界諸君幸注意焉 慈善救濟會會長 朱葆三 徐乾麟 陸伯鴻 經濟科董事 顧馨一 宋漢章 朱志堯 仝啟 1378

中國紅十字會經售名畫俞達夫君人物花草中堂減收半價助振
俞達夫先生山陰名畫家也人物則眉鬚畢現花卉則顏色如生在滬數十年求者不絕於戶其蚤年所繪山陰俞氏畫稿坊肆翻印遠近流傳至今不下數十萬部可見其名貴矣先生曾作晉遊一時當道巨公縉紳商各界莫不爭求繪事他如日本美洲各國亦先生熱心公益自七月初起至今特畫成五尺人物中堂一百張每張例洋念元現減收半價計實洋十元又五尺花卉中堂二百張每張例洋十元亦減取半價計實洋五元價以助京津水災振濟尚祈慈善諸公速來購取一舉兩得莫妙於斯外埠郵購原班回件恐未周知特此佈告 上海二馬路中國紅十字會辦事處沈敦和啟

上海中國濟生會勸捐北地春賑廣告
本會前以北地春賑待款孔亟曾經分投設法勸集並登報呼籲在案日前接各查賑員函電災區積水未退糧價奇昂災民待賑情形萬分急迫不得不趕速匯款濟惟需款浩繁斷非本會現集區區捐款所能濟事仍求慈善界源源接濟 送交本會掣取收照俾得迅速彙解災區此餘生免致重罹溝壑不勝馨香感禱之至 災區太廣以青黃不接為日孔長 上海寧波路中旺弄升安里中國濟生會籌振處謹啟

訃不週
清封榮祿大夫顯考太府君痛於陰歷丁巳年十一月二十九日寅時壽終南昌省寓茲擇於陰歷戊午年三月十四日領帖十八日發引恐訃不週謹此通報 不孝承重孫朱境隆 孤哀子錫枚泣血稽顙 期服孫錫……

顯考清授奉直大夫蓬仙府君痛於民國七年二月初七日午刻壽終不孝孤哀子章鴻斌隨侍在側親視含殮遵禮成服擇吉安葬誠恐未能遍訃哀此識聞 上海寧波路中旺弄升安里 幕設大通澄巷本宅

清授資政大夫顯考頤陔府君痛於民國戊午年正月二十日壽終於……安公所擇期扶柩回籍安葬誠恐未能遍訃哀此謹聞 孤哀子錫……泣血稽顙 甲545 甲553

北京清華學校招考專科女學生赴美留學廣告
專科學生十名學科分法科鑛科電機科土木工程科紡織科程度在國內外各該專門學校畢業或具有能直接入美國大學院肄業者皆可報考年齡須在二十六歲以內 女學生十名國文程度中學畢業英文程度報考一年級者至少須習過Chambers或Baldwin讀本七冊或其他同等之讀本七冊此外須習過納氏文法四冊衛身生理地理及初步代數等書 四十名年齡自十六歲至十八歲可報考二年級十八歲至二十歲可報考三四年級資格體質健全性行端謹 右列男女生三種試驗分北京上海兩處舉行如自量學力年齡合格而志願投考者可於四月起至五月十五日止函附郵票二十分並七寸長三寸半闊之信封一個上面開明本人詳細住址寄向北京清華園本校招考處索取詳細試驗規程過期及欠資空函概不收復 北京清華學校啟

江蘇省立絲綢模範工場續招工徒廣告
本場附屬職工傳習所續招工徒簡章如下 一資格 甲年十六歲以上身體強健能耐勞苦具有高等小學畢業以上之學力者 乙年十八歲以上三十歲以下品性端謹毫無習氣曾習絲織工作二年以上已嫻織法者 一名額 甲正取十五名備取二十名 乙正取六十名備取六十名 一保證金每名五十元茲定於考驗時先繳五元不取者即行發還 一畢業期限六個月以內除膳宿茶水油燭由本所供給外餘均自備 一畢業後給憑派入本場工作三年照得工資俟扣足未繳之保證金四十五元後按月照給如半途告退將保證金五十元抵償損失概不發還 一報名自陽歷四月十六日起至二十日止覓取保證人隨帶保證金到蘇州盤門內梅家橋本工場填具願書隨到隨考此佈 238

上海朝鮮銀行支店開幕廣告
本行開設在南京路七號准于四月十日開幕 朝鮮銀行啟

浙江興業銀行開股東定期會通告一
本銀行於陽歷四月七號即陰曆二月二十六日午後一時在本行樓上開股東定期會報告上年營業情形及選舉董事監察人請各股東屆時蒞會並應用以憑入會除專函通知外特此登報公告 再自即日起至開會日止本銀行股份照章第二十四節於會期前三日將所有股票交本行總辦事處並圖章一方暫停過戶並聞 公告第二十八號 8192

浙江地方實業銀行告白
本行在浙省開辦業已十年分設上海亦經九載凡行應辦業務如各項存款各埠匯兌及各種放款等項無不格外克己並為便利客貨起見設立南北堆棧（上海城內設有東棧北棧）已在杭州湖墅開口設立海公棧照管棧租從廉 上年由本行撥出資本十萬元附設儲蓄處專辦活期定期儲蓄存款活存利息每月一結利上加利定存有整存整付零存整付等項息金優待欲知詳細辦法請來函取閱章程 本行杭州太平坊 上海北京路三十九號

浙江興業銀行廣告
儲蓄等各種存款暨抵押放款押滙滙兌貼現及保管證券票據貴重物品凡銀行一切應辦業務均極克己 （江西路）杭州支行在省城保佑坊 漢口支行在歆生街 天津支行在宮北大街 北京支行在前門外施家胡同 奉天分莊在省城鼓樓北 哈爾濱分莊在道外北頭道街 浙江紹興嘉興湖州寧波溫州金華蘭谿 江蘇南京蘇州無錫常州鎮江丹陽揚州清江南通州宜興溧陽 安徽蕪湖安慶宣城蚌埠 江西九江南昌景德鎮 湖南長沙 湖北武昌 山東濟南青島煙台 山西太原運城大同新絳 直隸保定唐山順德 東三省吉林長春黑龍江營口大連錦州安東鐵嶺等處均有代理處可通匯兌 本行收足資本一百萬元公積金二十萬元 專辦定期往來隨時囑託 總行設上海北京路十四號 再本行向來做放款亦不發行鈔票其在東三省市面行使之興業鈔票係奉天興業銀行所發與本行分莊無涉特白

太和大藥房股份有限公司招股廣告
本藥房成立三年所發行哈蘭士醫生秘製清血解毒六零六等藥品凡二百餘種並運銷一切醫用藥材營業稱發達商標業已呈請農商部備案所有方藥上年十月亦呈送農商部註冊額定資本銀元五萬元分作五百股每股一百元除由發起人已繳足股本三萬元尚有二萬元如有樂意投資衛生事業者請向上海石路中太和大藥房詳詢接洽限期一月截止此佈 發起人 穆抒齋 烏鴻彰 俞葆生 項松茂 同啟 T986

介紹汪企張醫學士
先生畢業於日本大阪醫科大學學術淵深經驗宏富各症治療皆用最新法術奏效神速久為病家所信仰 診察時間每日上午八點鐘至十一點在小西門內尚文路二百十五號洋房下午一點至六點在英大馬路貴州路口轉角第一家 介紹人 韓士灝 錢溪人 盛佩葱 馮強自 王幼度 鄭耀如 華裳吉 李慎徵 李浩生 同啟 129

江蘇省農會啟事
本會原定四月七日開常會現因防疫交通梗阻暫行展緩一俟續訂有期再行通告

蘇州新開大新綢緞莊
擇於舊曆二月廿四日擇吉開張先行交易 本莊開設蘇城元妙觀東大街朝北洋房門面採辦各省綢緞紗羅花綾以及機織新品兼運東亞異樣品別選精良定價格外從廉各界惠顧無任歡迎謹此露佈 甲538

銀行週報第四十三號（第二卷第十二號）準四月二號出版目次如下
○上海金融○各埠金融及商況○整理中交京鈔之一策○鹽業銀行最近之概況○吾國銀行貼現業務不發達之原因及此後獎進之方法○中國產業之記事○商情○貨幣及其匯兌計算法○記事○每冊定價大洋五分如蒙閱報者請向上海三馬路中國銀行內銀行週報社報館或商務印書館購閱可也 4229

商務印書館有限公司舉行股東年會廣告
茲定於四月十三日（即陰曆三月初三日星期六）假上海鐵馬路大橋北首總商會議事廳開本公司股東年會自午後三點鐘起報告民國六年營業情形及賬目並決定分派官餘利數目提議事件屆時務祈各股東早臨為盼除專函通知外特此登報奉聞 再自登報日起至開會日止停止股票過戶合併奉聞 民國七年三月七日 上海商務印書館董事會謹啟 1323

敬告體育家
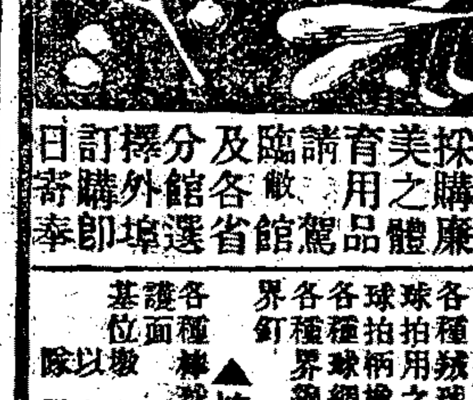
諸君欲採購美育用品請臨敝館各省分館及各埠選擇外埠函購訂即寄奉

▲網球類 各種球拍 各種網球 球拍用之夾 球拍柄橡皮套 各種球網 各種界線帶 各種球拍 各種球拍用蠟油 各種球拍用布套 各種球網之柱 分界器 網球用中帶

▲棒球類 各種棒球 護面 基位墊 以上各件均有 手套 護胸 記數器 護腿 木棍 諸件 每件並有多種

▲室內棒球類 各種室內用棒球 室內棒球用木棍

▲籃球類 各種籃球 各種籃球用網門

▲隊球類 各種隊球 隊球網

▲雜件 各種高等足球 各種鐵餅 健胸器 各種鋼絲體操繩 拳球用架 各種鐵擲球 握力器 各種體操繩 拳球 游戲鞋

餘如學校所需木馬 棍棒 彈簧板 假鐵槍 木槍 鐵木啞鈴等本館均有製備價目繁多不及備載

上海 各省 商務印書館發行

商務印書館新出
英文法初步 一冊七角五分

新體英文法教科書 上冊大洋六角

前書均按照中學程度編纂英文法初步為一二年級用新體英文法教科書為三四年級用由淺而深一氣銜接其內容特色有三（甲）說明詳晰練習豐富而於新習詞助動詞等一般文法書所略者尤為注意（乙）文法中必要之部分特加精審非必要之部分則較略繁簡甚為得宜（丙）於本國人學習外國文法難解之處特施研究多插表解間加釋註初學得此最易領會

本館出版英文書共有二百餘種 讀本文法字典辭典無不齊全另印目錄奉贈

最完全本國史 增補詳註 正續歷代通鑑輯覽
陰曆二月底准期出版

全書六十四冊價洋十元預約五元

預約千部限額將滿購書從速 印有樣本函索即寄

上海棋盤街 文明書局發行

希世之寶 初拓三希堂法帖 特價出售
是帖為清代大內珍品乃乾隆帝御定而諸名臣所審勘者所選諸帖皆係希世之寶數百之眞蹟家藏之法書無不具備自付影印以來久為海內外珍藏家所寶 …… 函購亦可原班取書本局為諸君便利計故自二月十一起發售 每部實洋八元並贈木楠箱一只 特價五百部以三月底為限外埠寄費加一郵票九五作實 總發行所上海交通路 分發行所蘇州觀前街 交通圖書館 T857

中國紅十字會續募京直等省水災振春款 注意注意 百萬劫後餘生死活存亡之關鍵

欲救飢則顆粒鮮存欲耕耨則又籽種無着青黃不接

上年京直等省大水爲災糾廣至一百餘縣實爲從來所未有當經本會及旅滬官紳分別籌募鉅欵辦理急賑冬賑哀哀孑餘幸而殘喘苟延勉資卒歲茲屆春令遍地哀鴻接濟之時若不續籌接濟是猶引之出險復蹈危機拯之出生重入死地此哀數百萬生命勢必終塡溝壑當亦非仁人君子之所忍也本會現擬籌辦紅粮黃荳等各項籽種並騾馬等項爲北方耕種所必需者以及雜粮等品分赴被災各縣續放春振以期救人救徹惟區區廣人多需欵浩鉅非賴衆擎事何能濟溥海同胞憫此沉災共襄義舉或慨解富囊或潤分廉橐或節游宴之費或縮衣食之資不拘多寡源源輸助俾京直等省數百萬劫後餘生皆出水火而登衽席則功德無量矣如蒙惠賜捐欵請逕送本會總辦事處照掣收據並登報徵信不致有誤爲勝延跂切禱之至

上海二馬路望平街東首中國紅十字會總辦事處沈敦和謹啓

中國紅十字會敬謝李鴻聲君以汽車售價半數撥助京直水災春賑銀五百兩

本會職員李鴻聲君以去歲所得汽車出售價銀五百兩捐助京直水災春振拜領之餘莫名感謝除交朱葆三核收匯解災區外合亟登報以揚仁風

上海二馬路中國紅十字會總辦事處沈敦和啓

上海廣肇公所潮州會館敬謝諸大善士捐助潮汕地震振洋第一次收欵佈告

旅滬廣東慈善會五千元 公所二千元 譚至祝堂二百元 陳敦仁堂三百元 廣肇□□先生二百元 胡耀廷先生一百元 厚德堂一百元 陳無名氏一百元 先施公司一百元 江少峰先生五十元 張仁山先生五十元 羅叔羲先生五十元 唐仲良先生五十元 萬裕源號五十元 鄭洪年先生二十元 凌鵬基先生五十元 廣發源號五十元 上海聯保保險公司五十元 福安保險公司五十元 永泰棧號五十元 東生和號五十元 巨昌和號五十元 成合號五十元 易次乾先生三十元 鄭慎餘堂三十元 奠銘南先生三十元 鄧耀昌堂三十元 張鑑雲先生二十元 廣生行二十元 有隆號二十元 華彰號二十元 陸發號二十元 慎安隆號二十元 正棧號二十元 生記號二十元 上和隆號二十元 大新公司二十元 奠玉珊先生十元 姚靜波先生十元 老允生號十元 瑞昌號十元 永記號十元 陳德儒□□ 先生五元 寄記五元 唐隱名氏五元 永安號五元 仁聚號五元 廣接源號五元 永興靜莊五元 周德泰號五元 泰記號五元 以上五十一柱廣肇公所經收共計洋九千二百十五元除由潮州會館轉滙汕頭救災公所散賑外謹登報以揚仁風並代災黎叩謝

上海 廣肇公所 潮州會館 仝啓 1342 乙

中國公立醫院敬謝

怡安傑卿崔育光君三十元 朱炳良君念元 梁錦芳善士十五元 寶威藥房林三喜君 申子卿君 李春山君各十元 高劍父君 翁先生 蔡先生各五元 高四寶善士 朱明生君 殷魏氏各二元 朱剛甫君一元 以上各欵除各掣奉收據外合亟登報以揚仁風

中國公立醫院沈仲禮 陳炳謙啓 992 丁

壽筵移助善舉

啓者家君芸滋於戊午二月適逢六旬壽辰棟等原擬稱觴晉祝嗣奉嚴命謂値此國家多故物力維艱切囑勿事鋪張棟等奉命遵不舉動倘蒙親友惠賜壽禮一概辭謝並囑將筵資洋二百元交送南翔振德善堂爲貧老糧基金又交送上海濟生會洋一百元盃水車薪聊盡綿力通知不周登報奉告伏祈公諒

嚴命子李增棟同弟增沂蘭弱敬啓 1363 乙

上海 宓家昌煙發行所遷移廣告

本所由杭州分設申江英大馬路中市以來發行各種煙絲寰球歡迎會赴巴拿馬及北京賽會均得特等獎憑 今謹擇舊歷二月念三日遷移對面大馬路望平街口坐西朝東洋式庫門內照常發售 如蒙各界惠顧請移玉敝所交易可也恐未週知特此登報佈聞

宓家昌總發行所謹啓 1321

上海小東門內長生橋西 永豐赤金舖 擇陽曆四月三日陰曆二月二十三日正式開張

常州和濟商業兼儲蓄有限公司發給第十屆官利紅利廣告

本公司第十屆帳略餘存洋二萬四千四百三十一元八角一分三厘於第十一屆股東常會公決官利之外加派周年五厘紅利所有勞獎分紅及積餘股均照章按科提出尚餘洋五千六百七十二元六角八分五厘悉數提作公積自陰歷三月朔日起各股東遞摺來本公司支取可也此佈

寗波和豐紗廠開股東常會廣告

啓者本廠定於舊歷三月十八日下午一時假座寗波商會開股東常會報告上年營業狀況及選舉董事監察人惟前接仁記等股東來信商改選舉章程曾發書通告各股東去冬檢查答覆書祗四十九封未佔大多數未便取決茲經正月廿三日董事會決議於三月十八日股東常會將此事先付表決於三月十九日延會一日再行選舉屆期務望各股東蒞會集議另具通告齎奉逵左右並乞垂鑒 再自登報日起至開會日止本公司股份照章暫停過戶

寗波和豐公司董事局謹啓 1361 甲

新業公司新世界開股東大會廣告

啓者本公司遵照訂定章程每年特開股東大會一次報告上年經過情形以及一切進行辦法今訂於舊曆三月初一日下午二點鐘集會所即在新世界二層樓上屆時務希各股東隨帶息摺惠臨爲幸所有股票過戶自二十一日起暫行停止專此佈告

新業公司新世界董事部啓

津浦鐵路管理局招商投標承辦輪轀暨扁彈簧鋼廣告

本局現需購辦機車車輛各項輪轀二百六十六個暨扁彈簧鋼六十條定於本年五月二十日下午三時在本局開標茲備有投標章程標函格式幷附圖說有意承辦者可繳費五元來局領取可也此佈

津浦鐵路管理局啓 873

津浦鐵路局防疫廣告

本路現爲便利行旅起見與滬寗路協議定於本月三十日起兩路復行開售聯運客票並於車上出售防疫面具所有聯運搭客乘本路車將抵浦口時起以至滬寗車開離南京站後及乘滬寗車將抵南京時起以至本路車開離浦口站後在此時間以內均須帶用面具以資防禦如無面具即應在浦口或下關由兩路醫員留驗至由浦口北行客票亦自三十日起發售頭等二三等客票仍暫行停售惟購買頭等客票旅客應由本路浦口檢疫醫官驗明無疫方准購票登車特此廣告

浦東新昌榨油廠召賣

本廠地皮房屋引擎機器鍋爐等件經股東會董事會議決召賣有意者請至法大馬路外灘十二號本事務所接洽可也

張濟健發明救命藥巾

Antiseptic Inhaler Yeos藥巾香味性純和障口罩鼻揩涎擦淚拭汗淨手既能消毒又與普通巾無異若遇肺炎頭痛喉炎發熱之時急將乾淨巾剪下一塊約方二寸以滾水一杯浸透飲之極效鄙人前在東三省以此藥布治傳染病活人無數倘此巾藥味淡時另附藥水一瓶以便添灑

價 大洋五角 附藥水一瓶 每打五元 售處 上海法大藥房 中法藥房 寶羅公司 五洲藥房 鎭江中法藥房 497 甲

海軍饒總司令家屬鳴謝賠欵

先嚴質瑾公向在金星保險公司保有壽險洋五千元因病出缺該公司如數照賠足見該公司賠欵迅速誠實不欺特此登報佈謝

民國七年三月廿五號 棘人饒樹昌稽穎 甲515

劉韻良鑒

足下致鄙兄信已悉汝之虧累我等皆已明白各行願和平解決務於本月底前出來料理如逾期不到之奧怪懸賞緝拿也 點春堂糖北洋雜貨公所啓

上海鴻順泰茶號廣告

本號開設法大馬路紫來街口專辦各省名茶久蒙各界贊美祗分設支店在四馬路西小花園東首其外並無分號亦無股開行棧凡諸君賜顧務請認明正分兩店牌號庶不致悞此佈 976

上海大利公司經售新華儲蓄票頭獎拾萬元

陽歷四月念五號開第四次 得中頭獎由本公司兌現 零批

本公司在英大馬路餘興里經理買賣公債證券股票及中交鈔票等電話四六七五號 1313

德醫董振民

董君畢業於德國醫科大學又臨診于寶隆醫院與德國諸專科名醫研究多年學有心得滬內外科花柳皮膚科產婦兒科及精神病科門診上午九時至下午四時診金五元號金一角提前加倍出診加倍診所泥城橋新世界正門對面祭昌群樓上 另備住院 顯微鏡室試驗 治病戒烟割症打針 新藥注射

介紹人 朱葆三 沈聯芳 周金箴 溫幹丞 虞洽卿 黃涵之 沈仲禮 陳作霖 張逸槎 [illegible]

[illegible] 診所 [illegible] 介紹 [illegible]

介紹外科名醫金壽民

金家審地方金姓外科耳其名者已歷數世矣至壽民先生益加研究如喉症毒門外科等症一經先生診治無不手到病除同人等目覩先生醫術之精用敢介紹醫例門診九點至四點出診四元診所法界菜市街西首沿洋涇浜路老正和染坊對過聞貴里二百三十四號

介紹人 秦介侯 張伯初 傅佐衡 陸仲鹹 朱子謙 李徵五 沈步瀛 莊允升

治咳專科 唐拾義老夫子

廣東上海英界三馬路石路口門診上午十時至十二時下午二時至四時 出診 數十年經驗最效 久咳丸

前廣東紅十字會醫生陳家瑞佈告

兒科聖藥 萬應回春丹 兒疳積散 肥兒丸 [illegible]

京都天寶齋 嫩面玉容散 此散專治雀斑 [illegible]

滬寗鐵路客車照常開行廣告

啓者本路已經醫官認可自四月三日起所有上海至南京全路各站之往來各客車均一律照常開行此佈

車務總官奉命啓 221

絲廠出租

茲有閘北天通菴自丙辰冬間造成新繅絲廠一座絲車一百八十六部爐子一隻引擎機器唐千烟囪水池生財等均係全新交通水埠亦皆利便如欲租者請至宏順號面議可也

北京路慶順里宏順煤號啓 455

召租前繡雲天房屋

有意者請向梅白克路黃宅面議再啓者該屋地基棵柱樓板屋頂均用水門汀和鋼條造成非常堅固去歲外間有種種謠言謂該屋建築草率地基不固工部局以爲危險不出照會等情後某報誤載即由該屋主索閱總工部局函答云毫無其事該函可向屋主索閱又向某報函詢答函云已經更正實係訪事悞傳該函亦可向房主索閱總之種種傳說全係好事之人造謠者定當依法起訴有將造謠人來報者定有酬報此佈

上海大達輪步公司發息廣告

准自三月初二起發給丁巳年股息各股東隨帶息摺至十六鋪外灘本公司賬房支取此啓 1361

拆夥聲明

啓者北繪素樓經理顧湘泉君因自行營業情願退股辭職同人已將歷年繪素樓及繪記藥房素記五金凡關於本樓名義附股之帳目均一律算清所有顧君湘泉附入本樓及正厚五金店股本官息紅利均已憑證拆出毫無存留北繪素樓由股東公同議決另加利記二字營業嗣後凡本埠外埠各寶號與本樓名義或另記或附股各往來賬目如有發生戊午年以前顧君之經手未了事件均歸顧君擔承與本樓無涉至顧湘泉巷繪素樓已遷讓歸顧君湘泉加記自營業兩不相干此佈

王街長沙藥 利記北繪素樓啓

浙杭州乾源全珠老鋪遷移通告

者擇於陰歷二月念三日遷入新屋先行交易

本鋪向設浙省杭城上珠寶巷歷有年所今因房屋狹小不敷招待特在薦橋馬路上珠寶巷口自建座北朝南四層樓洋房督煉奎字十足金葉條錠兼收各路礦金洋金各國金銀首飾珠寶玉器精製中西金銀首飾對星徽章堆累玲瓏細巧各物人物中西時樣酒器各界禮品閨閣粧奩各具洋鑽廣嵌無不應有盡有名目繁多不及備載茲因本號舊基適有他號營業彼此有關聚海內外之菁華以供顧客之選擇物求精價均從廉以副賜顧者之雅意屆時倘希紳商各界無任歡迎請認明三星商標庶不致誤 電話一百七十二號 1322

時評

國會問題 （冷）

今日又提國會問題矣自解散至於今日紛紛擾擾其原因皆國會問題也然而以紛紛擾擾久國會問題亦早勿問今乃又念及此其殆紛擾有終之勢乎

雖然蓋猶未也北方軍人欲以武力平服全國之後行其意中之新國會南方軍人欲以恢復舊國會爲調和之條件於是國會雖同而新舊之見解不同焉則所謂國會者仍爲今後紛紛擾擾之原因而已

命令

四月二日大總統令 據第一路總司令兩湖宣撫使曹錕總司令湖南督軍張敬堯等迭次電稱各軍自本月十八日克復岳州之後節節進攻分途收復平江湘陰兩城二十五日由同山口進規長沙逆軍處處死抗經我軍協力痛擊星夜追逐逆勢不支遂於二十六日將長沙省城完全克復等語此次各軍激於義憤忠勇奮發由岳州規取長沙曾不數日力下堅城該總司令等督率有方各將士忍飢轉戰嘉慰之餘尤深軫念所有在事出力官員着先行查明分別呈請優獎仍即督飭各軍乘勝收復縣邑以奠全湘所在地方被難人民流離蕩析並着查明妥爲撫恤用副國家綏輯勞來之至意此令

又令 據兩湖宣撫使曹錕電陳克復長沙情形並稱逆軍在湘勒捐敲詐搜索一空敗退之際復行縱兵焚殺慘無人道土匪又乘間劫奪以致民舍蕩然請撥鉅欵賑撫等語披覽之餘殊深憫念着財政部迅即撥銀六萬元交由該宣撫使會同湖南省長遴派妥員查明被難民戶覈實散放毋任流離失所此令

又令 任命衆署財政總長曹汝霖兼鹽務署督辦此令

又令 任命汪羲芝爲總檢察廳檢察長此令

又令 外交總長陸徵祥呈奉天特派交涉員馬廷亮因病請予免職馬廷亮准免本職此令

又令 任命關海清爲外交部奉天特派交涉員此令

又令 任命吳鼎昌爲河南教育廳廳長覃壽堃爲陝西教育廳廳長此令

又令 內務總長錢能訓呈准江西省長咸揚杏江西九江警察廳廳長陳其達另有任用請免本職應照准此令

又令 內務總長錢能訓呈准江西省長咸揚杏請以韓振山爲江西九江警察廳廳長應照准此令

又令 藍建樞給予二等大綬嘉禾章此令

專電

北京電 段閣擬派第二路攻粵爲龍策應湘先取守勢俟粵破後南軍失其根據再下令息兵責辦選舉（三日下午三鐘）

北京電 段內閣決定對南計畫先用全力圖粵以第二路軍隊由江西次南雄韶州爲龍策應已電由李純商准贛督假道出兵至湘南方面則頓兵湘岳改攻爲守不主前進（三日上午十二鐘）

北京電 梁士詒連日晤徐段馮等以解決南北時局首在決定國會問題梁意新國會於事實難行頗傾嚮於有條件之復舊惟段派尙難通過昨有錢閣員等宴梁即談國會問題（三日下午三鐘）

北京電 梁昨訪各公使定五日赴津十日返京（三日下午三鐘）

北京電 段派左右又起暗鬭張志潭靳雲鵬相繼求去段日來態度頗形消極（三日上午十二鐘）

北京電 張敬堯電保殷鴻壽爲湘省長李純密保王廷楨充四省剿匪督辦均交閣議取決（三日上午十二鐘）

北京電 楊顧嚴等帝犯曾於前月二十三日致書徐段對軍事外交財政建議主張息爭段覆以先飭國紀蕩非故欲窮兵（三日下午三鐘）

北京電 上月鹽稅餘欵四百萬銀團訂明日交付（三日上午十二鐘）

北京電 駐法胡使電告德軍在法境與英法軍交戰甚烈在法美軍已決請助戰（三日上午十二鐘）

外電

北京電 政府前擬發行公債券四千八百萬元以緩付之庚子賠欵爲抵藉以恢復中交兩銀行之地位但此計畫竟未能增起中交鈔票之價値故政府擬再發銀行債券四千五百萬元與公債券相輔而行俾可償清政府所欠兩行之欵（一日）

哈爾濱電 吉黑中國陸軍當道現募新兵一旅捍衛邊陲已於各縣出示招人投効齊齊哈爾陸軍顧問黃將軍在伊庫齊克爲過激黨所拘指爲偵探軍情（二日）▲以上字林報▼

北京電 北軍在湘獲勝及段祺瑞復任後中交紙幣價已稍高今日中國銀行紙幣爲六六折預料日後可過七七折（二日）

宜昌電 吳光新今日由沙市抵此（一日）

漢口電 曹錕原定於本日前往長沙因曹銳所派帶重要使命之使者於昨日抵漢口該使者與曹錕會議至昨日深夜始散故曹氏長沙之行尙須展緩一兩日云（三日）▲以上路透電▼

漢口電 曹錕欲前往岳州長沙視察戰後情形並撫慰被難災民於三日由漢口出發（三日）

漢口電 長沙來電湖南督軍張敬堯已於三十一日到長沙（三日）

濟南電 東平縣城已於兩三日前爲土匪佔據

杭州西湖仙橋 新開天成永參號擇於二月十一日開幕 特別廉價廣告

四馬路美大公司 十年紀念綢緞洋貨放盤贈彩

本公司定辦國產綢緞紗羅自運泰西紗緞洋貨價廉物美遐邇馳名本年二月爲本公司十週紀念特將各貨格外放盤 二月初六日起 貨價惠顧三元以上者另贈彩券一張 各界君子 [illegible]

陳則民大律師事務所

上海法租界南陽橋三二六號洋房 電話二五九八

蔡順興號

[illegible]

華豐綢緞衣莊

[illegible]

廣昌號

上海虹口元芳路東首 注意假冒 [illegible]

加記聲明

[illegible]

匪約有三千餘衆揭靖國軍之旗幟携帶機關鎗與大砲等勢甚昌熾又嶧縣城亦爲有力之土匪一隊現正包圍張代督軍得此急報即電請中央令由直隷省速派應援軍云（三日）

●東京電　日本外務大臣本野氏因胃部宿患復發在邸靜養謝絕來訪之賓客病狀稍現沉重（三日）

●東京電　中國交通部電氣協會會長章宗英（譯音）等二十二人昨晨抵下關參觀枝光製鐵所備受歡迎本日下午啓程赴東京（三日）

●東京電　湯化龍與林長民昨日抵東京兩氏之談話曰段祺瑞之爲人人格高潔而重責任其對於國事恒以誠心誠意出之世有目之爲武斷派謂爲欲一味藉武力以壓迫南方而非難之者然皆不當蓋彼終爲主持妥協論者又近時流傳之聯邦說吾輩極反對之因聯邦說之惡果足以增長督軍等之橫暴吾等鑒於中國之國情希望極鞏固之中央集權而排斥偏狹之地方分權思想云云（三日）

▲以上東方通信社電▼

●東京電　橫濱市場之生絲價暴跌市面混沌此後之變遷若何深惹一般之注意（三日）

●東京電　昨夜中國留學生百餘名往面見留學生監督以物價騰貴爲由請允許增加學資喧閙極甚日警至乃鎮靜（三日）

●東京電　唐紹儀於二日之晚往訪山縣公爵又於今日三日往訪寺內首相並大隈侯（三日）

●東京電　有名軍事家某氏之言曰此次戰爭法國預備軍隊之尙未用者約尙有五十師團此法國之堅銳也當此英法軍多喪砲隊德軍多喪步隊之時法軍活躍之期殆將近矣待過此時則兩軍之形勢可望一變云云（三日）

●東京電　橫濱正金銀行所接之紐約來電現紐約之銀價跌爲九十仙八分之七云（三日）

●東京電　本野外務大臣因胃癌復發劇痛疲甚頭腦不能統一不日將請掛冠云（三日）

▲以上共同通信社電▼

戰電

●倫敦電　今日正午海格將軍報稱昨晚敵軍在亞爾貝爾西面進攻兩次均爲英軍所敗敵軍力圖沿呂塞河與亞佛河流域前進絕少進步該處終日有進攻及回攻舉動勝利大小不一戰事有繼續進行之象英軍在塞爾勒附近北獲機關鎗一百零九架今晚海格將軍報稱日間戰事較爲沉寂今晨敵軍在亞爾貝爾附近數地點小攻均爲英軍所敗死傷過半英軍在摩勒宇伊與漢加爾回攻得地（一日）

●倫敦電　陸軍部宣稱松末河北面戰局未變松末河南摩勒宇伊附近有劇戰英馬隊奮勇回攻克復摩勒宇伊與漢加爾開之叢林法軍在摩勒宇伊南敗敵一次（一日）

●倫敦電　比國公報云昨夜德軍在尼易卜爾東面猛轟後攻擊比軍陣地完全敗走（一日）

●巴黎電　今日下午公報云昨晚及夜間芒第第愛北面戰事至烈敵軍注力於芒第第愛與貝朗勒亞米安路間投入大軍奪廣濱加爾丹桑台勒西面之得地英法軍破壞敵步兵之攻陣使不能出現平野英軍並奮勇回攻使法軍得以逐走敵軍克復該村甫薩戰事同一劇烈德軍目的乃在格里凡斯萊村莊次進攻且與法兵以短兵接戰該村今仍在法軍之手德軍損失至重芒第第愛與拉細尼間無變動今晚公報云全陣線戰事仍在進行芒第第愛北面敵砲隊尤爲活動敵軍復攻格里凡斯萊數次均負重創而退英法軍在松末河與特奧安間各地點鏖戰之際大得進步法飛機擊落敵飛機九架（一日）

●倫敦電　德國公報云德軍佔據摩勒宇伊北面之高地英法軍回攻數次大受懲創德軍佔據亞佛河西岸之亞拉齊叢林法軍屢圖克復芒第第愛西面等處之村落高地均未得利德軍所俘敵兵已達七萬五千人（一日）

●巴黎電　陸軍次長亞白拉姆氏昨日聲稱自戰地歸來之各將皆言戰地二基洛邁當內所積之德屍甚多爲從來所未覩德軍戰鬪固勇但不知利用其戰術上之便利耳協約軍砲隊曾遍擊敵軍陣後防線二十四小時之久協約國援兵與軍火源源運至士卒皆信賴其領袖總司令福煦將軍已宣布亞米安之命運不足爲慮將軍確已準備擔保該鎮云（一日）

●倫敦電　戰地之最形沉寂衆皆視爲德軍重施打擊之朕兆惟協約軍現亦利用此機佈置一切（一日）

●巴黎電　美軍司令白與將軍請准美兵參與目下之大戰法政府已決議允之（一日）

●倫敦電　法軍大本營路透訪員今晚電稱德軍於今次大戰曾用戰車惟不隨步軍同進而尾於步軍之後俟衝鋒之大軍既過英軍總陣線即從事清除零星抵抗之兵隊其戰車共有三式一爲彷所奪英軍戰車製造者一爲德國式體較英軍戰車爲小其速力與武裝均勝之一爲德國陸地巡艦其式最巨德國式者闊長二十六英尺闊十英尺高十一英尺十邁當噸巨式者長四十五英尺闊十三英尺高與闊同其速率每小時自四英里至九英里半不等其裝甲有鑿近七十七密里邁當砲機關鎗火液器火液器所以清除戰壕最有效力聞德人於戰車已多改良如鋼版增厚彈不能穿如行於有毒氣之區則又閉其通氣之門以免戰士中毒種種皆是德國戰車已組成隊伍其指揮官皆自告奮勇駕車者皆爲摩托技師砲手機關鎗手當攻擊之際諸戰車隨第二第三排衝鋒步兵而進另有步兵支隊掩護其兩翼云（二日）

●巴黎電　星期日德軍復轟擊巴黎死傷各一人（一日）

●巴黎電　昨日德砲轟擊巴黎死四人傷九人現信德人用砲四尊每彈重一噸之四分之一每發一彈須用火藥一噸之四分之一（一日）

●倫敦電　海軍部發表公報云三月二十八日敵潛艇擊沉英國武裝寄宿船鐵沙末斯號死軍官一員兵三人（一日）

●倫敦電　泰晤士報載稱軍役年限議案規定以五十歲爲限（二日）

●倫敦電　泰晤士報華盛頓通信員來電謂據工部總長宣稱業已簽定合同戰爭期內禁止工人罷工主人輟工並承認工人聯合會之權利男女工人工資相等（二日）

●莫斯科電　過激黨水兵已克復俄洗薩鎮據當局宣布俄國與羅馬尼亞締結條約規定羅兵除防守鐵路之萬人外應於兩月內退出比薩拉比亞羅國不取或協助對待勞兵會之任何攻勢（三十一日）

●倫敦電　俄羅條約尙規定兩國對於中歐諸國如有並行之舉動則兩國高級司令當相接商並規定組織委員會以便解決俄羅斯共和議會聯合會發生之爭端英法美代表亦得與議（二日）

●倫敦電　德國公報云德國照會俄國謂俄國若無力阻止紅旗軍擁入芬蘭蹂躪地方則德國將被逼設法保全和約中之條件云（一日）

●倫敦電　銀市星期報告云銀價每溫司疾漲至四十六便士後中國滙兌舉爲之轉弱且因中國少號買之故價復落至四十五便士又八分之五節期之內市面實力殊難測度但美政府熔售銀幣之計畫無新消息前目下之平衡似可維持（三十一日）

❋要聞一❋

◉東京通信　（必危）

▲西比利亞出兵問題　▲本野外相之聲明　▲憲政會議員之質問

日本西比利亞出兵問題經議員質問後政府當局將聲明態度退於前函言之矣今日（二十六）午前十時議會開會先由本野外相演說略謂本議會開會之初帝國外交方針已經聲明而關於俄國形勢亦已言及但目下俄國國內四分五裂之趨勢愈甚如烏圭拉那芬蘭等獨立卒與中央同盟國締結和約過激派政府亦已與德奧單獨講和因之波羅的沿岸諸州之大部分及西北鄰接地方波蘭等處幾歸諸德國掌握之中俄國南部亦在德勢力範圍此政府與諸君所共憂慮者也俄國國民所採政體若何帝國政府決不置問前已聲明惟俄國漸被德國勢力所包圍則其危險帝國政府所不能置之等閑者也今德國勢力東漸將有侵及西比利亞之虞此帝國政府與聯合國所深慮因之帝國西比利亞出兵問題致喚起一般輿論然其中不免有所訛傳故對於本問題帝國政府不得不闡明其態度此問題之誤傳第一爲係帝國政府所提議云云全屬風聞蓋日本出兵問題從未與他國提議也現在西比利亞形勢險惡因爲政府所憂特加注意而亦未受聯合國協同的提議縱令將來聯合國向帝國政府提出此種問題則政府亦將愼重思慮然後決定帝國政府外交上方針始終以聯合國共同目的爲標準竭誠努力此內外所周知而期將來亦仍有同樣努力之決心也一旦西比利亞事態重大迫及帝國之安危帝國於自衞上當然採敏速適宜之手段萬一帝國於西比利亞不得已而取必要之行動固非與俄國爲敵且斷不如德國之行動以侵略爲政策也蓋對於俄國人民不惟毫無惡感且欲保持和衷輯睦之關係不憚反覆聲明之也且信聯合諸國亦必有同樣之意見要之帝國軍隊之出動爲重大之事政府必將審愼詳察然後決行非敢冒昧將事幸諸君深察之

本野外相之聲明告終憲政會議員尾崎行雄氏質問曰㈠當俄國混亂之際何不有此聲明今時機已逸雖行聲明不已遲乎㈡政府雖聲明對於俄國毫無敵視之意而對於反對德國之俄人亦將與以援助乎㈢西比利亞出兵問題雖云未與聯合國協議而據報紙所傳當彼單獨講和時於保持與國關係上有協同商議之必要㈣日本對於世界之大變局須有精神上思想上之努力單以維持東洋和平爲言而乃派遣至地中海何也㈤聯合與國以民主主義打破武斷主義爲目的而政府反是遂奉武斷主義似與敵國互通聲氣是大不可解者也西比利亞出兵問題爲自衞計乎抑爲侵略計乎政府之主義思想至不明瞭此所以招世界之誤解耳㈥政府一方援助聯合與國一方復對於俄國接近德國之政治家表示好意此果能謂爲有統一之態度乎㈦哈爾賓附近之塞米育諾甫軍人與過激派政府反對聯合國有援助之之意而日本亦有援助其成功之風說是固有害過激派政府感情之嫌政府之意見若何㈧政府以調停中國南北爲政策當林公使歸任時即有傳聞林公使向馮總統傳達天皇意旨之說令使段氏得以復活果足使南北調和乎

本野外相復起立言對於俄國聲明斷不宜濫不害兩國親善已足今日之聲明所以維持友好之關係者也援助俄國須愼重思慮出兵問題雖曾與聯合國事事物物交換意見其內容茲難發表戰爭目的前曾聲明毋庸贅述更據尾崎氏之言政府與敵國聲氣相通云云茲可斷言決無其事聯合國間現極圓滿故尾崎氏之言明似與時局問題以惡影響者也至於中國問題自勸告袁世凱帝制中止以後結果如此諒諸君所洞悉政府現正竭力愼重思補救之方焉

此外尙有憲政會之望月小太郎之質問與尾崎氏大同小異茲從略焉

◉南北戰局中之四問題

大陸報三十日北京通訊云據熟知北京時事者云今日之南北戰局中有四種問題焉一爲軍事問題二爲政治問題三爲憲法問題四爲個人問題所謂軍事問題者卽爲就軍事而論南北孰得最後勝利之問題也一般輿情以爲北方果能決定方針則在軍事上不難應付南方今段氏復職長岳已陷北軍之氣燄方張南軍似難達其目的矣所謂政治問題者無非黨派之政治內分兩層其一乃北方軍人黨是否一致進行抑或互相歧異之問題此層似已解決蓋軍人黨已自知團體堅則强散則弱之理今日馮段間之暫時聯合卽其表徵第其所以契合者非建設政策彼此相同不過排除異黨自踞高位之心理兩相印合耳其二乃南北間孰握政治主權之問題如各省對南對北之關係南人北人如何分佔軍民各職之支配及選舉時勢力之運用皆屬此類也憲法問題與以上所述僅有間接之影響雖北方軍人自稱既能以武力制服南方則卽可以其所謂憲法者加諸南方然亦知蓄力固佳而濫用其力則足僨事故今漸露對於南方擁護憲法者頗有許多讓步之氣象較諸從前其光景已不同矣目前軍人中頗有贊成依據元年通過之選舉法而辦理選舉者聞軍人黨之意思如南方撤銷其舊國會恢復之要求則願推翻臨時參議院及其所通過之議案且以爲北方今既佔優勢而願有此讓步不可謂非氣量寬大否則北方之所以願讓步者因自信軍事問題業經解決利於北方則政治問題當然因之可由北方任意解決故不妨對於憲法問題有所讓步以籠絡南方也最後一者卽爲個人問題亦分兩層其一爲馮段間之競爭其二爲南北間之互爭地盤馮嘗自稱渠與合肥極爲知己並無間隙此言之出諸馮口不下百次然終未見其果然者是也段亦自言與河間絕無競爭渠無意延總統一席之意再段聞大選舉之時期將屆一說頗有無窮驚訝之狀實則人若遂信其言則段將轉自驚訝矣至於南北互爭地盤一層斷隨竟有政治作用焉如梁士詒周自齊輩不及時赦免不能一過空缺使得承乏則岑春煊唐紹儀李純陸榮廷伍廷芳諸人應如何擢用不將成問題中所應解決之事乎今北方所望以解決個人問題者其在斯歟

◉西報論七年公債案之爭點

字林報三十日北京通訊略云七年公債之辦法頗引起中國商界之憤懣商人臚列財政總長之罪狀呈請平政院查辦今平政院已受理此案並諭財政總長於五日內答覆所控各節按此種公債係以綏繳之庚子賠欵作抵總稅務司安格聯氏爲收存此項賠欵並署名於七年公債券之人見商人呈文披露後卽投函北京英文日報解釋商人悞會之點惟商人呈文中尙有可注意處據稱債券出入秘密爲之債券未印已言售罄售券章程於用現洋或用鈔票一節未經規定既無專條百弊斯生並請修正章程重訂債券票值分每張萬元千元百元十元五元數種庶貧富均得認購售價專繳中交鈔票不繳現洋以免弊竇云云按此種債券並非發行於市場不過給中交兩銀行以淸政府所欠兩行之一部份欠欵商人於此節似未深知惟政府既無規定如何發售之明文則兩行儘可隨意爲之此乃商人所爭持之點政府前既强用兩行之存欵致墮其信用後復令其停止兌現今政府既歸償欠欵則政府當然須撤限制兌現之前命如是則銀行爲應付兌現計勢必發賣七年債劵或以此債券抵償鈔票果爾則手執價値不足之鈔票者可得四千八百萬元之現資或等於現資之債券矣所可惜者四千八百萬元尙不足清償政府對於銀行之欠欵耳財政總長曾謂兩銀行之政府欠欵共逾八千萬元查兩行發出之鈔票似共爲六千萬元此外尙欠民間儲蓄存欵爲數當以千百萬元計但其確數未經宣佈是以區區四千八百萬元斷不敷收回六千萬元鈔票及許多存欵之用固彰彰明矣第商人所爭之眞目的乃在使政府知其所負之義務監視銀行善用此債券庶可解民間之困告而勿任小人從中漁利耳當七年債券定議之初報紙卽喧傳政府之意謂將作爲整頓兩行鈔票之欵夫兩行旣較前數月倏增四千八百萬之鉅欵其鈔票之信用似可增高而乃票價不漲仍値六一或六二折寗非異事中國報紙近紛紛登載關於債券之新聞北京導報謂平政院已諭令停售債券但恐債券早已售完云云此項債券誠不宜由財政部或兩行自行處置而當籌定公允明白之辦法由執票人及存欵人分享其利益也雖然有勢力諸公其實欲解決銀行問題者恐無其人鈔票市面已成賭局幕後操縱利益獨沾設票價恰如面値無折無扣則發財之機會豈不消滅而政府當道亦視兩銀行爲取用不竭之乳牛一缺經費輒稅取之印就紙票所費無多苟以面值一千萬元之鈔票分作軍餉官俸及他種用度則可抵硬貨六百萬元之作用政府亦何樂而不爲今最扼要辦法乃在使銀行按期發布報告說明其地位所有出入報告皆須有妥爲稽核並使銀行爲銀行政府爲政府不相依賴庶銀行目前之困狀不致再見於將來但中國苟無嚴正之政府又安能望有政府不能擅用銀行存欵之辦法哉

◉川邊叛番之可慮

字林報二月二十五日打箭爐通訊云察木多境藏兵進攻一節近十日內無驚耗傳至打箭爐華兵迄今似僅能自保初由類伍齊被逼退走後由恩達續退彭司令實際上已坐困於察木多蓋藏人有由南面堵其退路之說也聞巴塘援兵及散播於甘孜達爾幾石柱等處之隊伍現均出發往援大約尙未發生實力打箭爐亦擬派兵惟士卒軍需之可撥者爲數有限此間目下之準備殊形懸殊殆因此故也當道今已開募本地藏人編練軍隊惟不致以若輩出征大約將以代西發之常備軍耳藏人方面傳來之戰報不杀可信據稱察木多周圍之戰事華兵失輕砲兩尊死傷約百人邊兵降者三中隊云云華兵之損失或爲確實惟投降之說極爲可疑拉薩藏兵已越過察木多乍丫大道圍困王卡之邊兵一隊王卡之命運今尙未悉又傳乍丫現亦被圍外間且有藏兵進窺揚子江右岸附近稻壩鎮之謠言如果確實則將逼近達爾幾矣北段商旅大路現尙通行藏商之至打箭爐者毫無妨礙就目下情形觀之甘孜與達爾幾之藏人尙未叛離惟聞若輩亦從事籌備武器陽稱防禦盜匪而其目的似在俟拉薩藏兵掃蕩東藏得手卽起響應也藏兵於近數年內由各方面得新式軍械甚夥成都兵工廠所製之鎗亦有落於藏人之手者往年陳步三進襲打箭爐時當地藏人與番民均被逼捍衞地方凡願從戎者卽予以武器官兵旣經逐走助戰者亦卽解散彼等所須武器有委棄者有藏匿者有以易錢者陸軍當道當然忌藏人之有武器故禁邊兵以來福鎗售與藏人惟藏人需此甚切不惜以重金得之故所售軍械之貿易頗爲不惡聞卽地方官亦與聞焉至於兵士之售此實不足責蓋若輩固慣以子彈售於藏人藉以得其欠餉也又傳拉薩業已設有小軍械廠一所由日人二名監造新式來福鎗與子彈云中國陸軍當道今已知拉薩藏兵之軍備較前爲佳故此次釁事未可輕於對付也藏邊鎮守使之任已爲陳遐齡所得察木多之彭司令本有此任之望以彈劾前任鎮守使殷承瓛之故見惡於北京政府遂未得志陳鎮守使湘人也年逾五十供職藏邊將近五年屢經戰役歷陞各級近復於建昌擊敗張煦頗得北京政府之歡心現以川局變遷地位搖動故尙逗遛建昌但南軍既已控制西部彼亦不得不舍此而就而矣陳氏爲人雖覺麤暴而治軍頗嚴其受膺鎮守使任一般人民殊爲歡欣云

◉陝西戰後之狀況

上海泰晤士報三原縣二十一日通訊云秦省戰事斷續不已今已四月有餘去年十二月初旬郭堅部下攻撲督署實爲戰事之引端今則漸有息事寗人之好氣象聞秦督陳藩樹與其敵人已各派人集議於距西安東六十英里之赤水矣西安與三原之教會醫院中傷兵求治者人數頗多西安醫院可容病人百名而傷兵留院者竟達二百人三原醫院可容病人一百四十名而留院傷兵已有五六十人接踵而來者尙有三十人其擁擠已可想見二星期前陳樹藩與胡景翼之軍隊曾惡戰於鄠縣歷四日三夜之久其結果陳軍退往西安而胡之營長亦陣亡胡兵死傷約一百十八人傷者悉數抬至三原醫院惜病房有限未能一一概收留但醫院已將招待室與閱割室改爲傷兵之醫室矣西安醫士所醫治者爲陳之傷兵而記者所料理者則爲陳督敵人之傷兵也

元芳洋行
每逢禮拜四
不限價拍賣足頭

本行創設在上海已四十餘年專運英國名廠各種疋頭來華發售于每禮拜四上午九點鐘起在本行不限價拍賣後列著名本牌各貨歷來悉照貨章繼更改按期剩有貨目辦諸並永列明辦內逾近貨客欲拍賣貨告看小樣者請至本行可也證將須期拍賣各貨列後各色羽毛元按毛羽綾元色泰西緞元羽絨色磅洋紅標市布原布洋細布細斜紋白竹布漂布漂標不計
上海英商元芳洋行啓

瑞和洋行禮拜五拍賣
念四日十點鐘在本行拍賣打字機器照相鏡馬鞍于磁鐵浴缸樣鋪銅花瓶地瓷門雕外國木器衣賑等不計 1354

華商拍賣
每逢禮拜六
啓者下午二句鐘在本公司拍賣洋貨花色疋頭等並拍本廠各貨屆時務請降臨面拍是荷 本公司謹啓 710

禮拜六拍賣
玻璃棚及鐵架子
壳件洋行
始創自同治九年
即英一千八百七十年

准于本月念五日上午十一點半鐘在四川路三十四號元芳洋行內拍賣玻璃棚一座及鐵架子一座分二莊拍賣拍後當付現銀此佈
5112 壳件洋行啓

瑞和洋行禮拜六拍賣
住宅
准于念五日拾點鐘在福特林路第念一號（即楊樹浦平涼路橫街）內拍賣書房樓間大菜間臥房廚房等木器洋琴鐵床衣車電燈以及一應另物等不計如欲預先觀看者可至該處拍賣日一此佈
Z9137

禮拜三拍賣
奉法公堂諭
貴重房屋地產
三發洋行

准于二月念九日下午三點鐘在本行拍賣法公堂諭共有計地一畝五分零乃坐落閘北共計二十五畝開北公益里之產業... 公益里房屋... 如欲看圖樣及一切詳細情形者請至三發洋行內詢問可也 電話三八四一
Z1259

招請跑街
以熟悉上海情形能推廣商品為合格佣金從豐欲就者請上午至法界嵩山路念二號接洽

震豐泰紹酒棧
十週紀念
特聘鎮江名廚新增各色麵點
於二月念三日開幕

本號在越郡自釀各色名酒運申開設以來發行天號花雕遠年京莊紹酒自牛莊高粱天津菲皮各種花露酒久已馳名遐邇咸知堂內小酌自辦各項湯炒精美異常菜蒙各界○贊賞茲將十週紀念以答○君歷年惠顧之雅意特聘鎮江名廚精益求精備辦各行各色隨意小酌全席麵點預定備鮮價廉味美任色○賜顧無不歡迎雅座清潔呼應侍候格外週到請嘗試知言不謬也 1347

諸瘡病膚 一搽見消 靈效皮
專治乾濕瘋癩疥瘡
○乾濕瘡疥○瘋癩惡瘡○黃水濕瘡○漆瘡爛腳○燙火傷○坐板瘡○此藥專治各種瘡症一切瘡毒無不見效每盒小洋二角每打大洋一元八角 上海四馬路石路口對門藥寶藥堂啓 929

遺失棧單
今遺失袋紙一張北五口野第報口關巳第九廿拾號納稅報明特登報作廢林西林華洋行
甲556

教授德文
茲有德國人精通英德文素有經驗能在自己家中或到府教授英德文法學歷歷...如有願學者請函致四馬路...信箱第四十號
甲559

接盤聲明
本埠天后宮橋堍萃生茶樓... 倪仁伯啓
甲554

受盤聲明
茲將路廿號 ... 正太鑫白
甲547

大英醫院
新到老牌牛肉汁

保護身體之法不一如講究衛生等是也然物甚夥然試之最靈驗者則本醫院之牛肉汁是也此牛肉汁係頭等之品經本院考究者知其最補身體...
知面今天氣漸暖人體將舒若再不補養前虧恐成一生之痛苦...

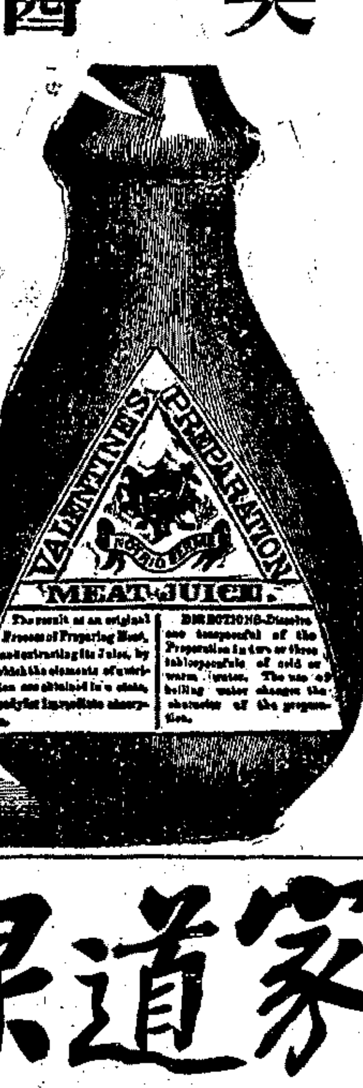

治聾靈藥
耳聾一症最為苦境雖其人精明強幹一患耳聾即同呆漢故無論老少急須治愈然市上醫藥林立概乏奇功本堂秘製異法即愈耳聾丸屢試屢驗雖老年重聽無不轉聾為聽至因久病元虧或挖損出聾一時聾閉者但服一大盒立能復舊重者服三四大盒即愈眞天下治聾第一良藥也附價大盒四元中盒二元小盒一元雙料加倍有聾水者搽珠黃吹耳散每瓶五角 上海河南路七號義商彭壽堂藥房告白
Z750

眼疾無憂 瞽目重明奇方
人之有雙目猶天之有日月也眼目有病則近不能察遠不能瞻...本藥房竭數十年心血始得此靈驗奇效名曰光明眼藥...能統治眼部七十二症無論遠年不愈...每瓶一元...上海三馬路大舞台對面...藥房發售
765

相家道果奇
上午十時起寓自來水橋一直朝北桃源坊末弄相資六角細談一元

增額廣告
中村氏 函授東文 翻譯養成所
學費十元 半年畢業
額餘無幾 學者從速
上海虹口閔行路百十三四號
函索詳章附郵一分

遺失收條聲明
今遺失粵東張積十號四特人情此代收廣號東第一號第五股粵致富字記第一股冊...股票...號...收條...一切作廢...
甲539 誠成莊

遺失蘇州蘇經蘇綸息摺聲明
今遺失蘇綸老股息摺一扣計戶名洪山字...特登報聲明作廢...洪康伯謹啓

夏士蓮雪花

Trade Mark "'HAZELINE' SNOW" 商標
夏士蓮雪花 商標

（告用別種化粧品者請試用之）
（不是假冒仿造劣品乃寶威大藥行所創製眞「夏士蓮雪花」）
（歲寒然後知「夏士蓮雪花」之可貴）

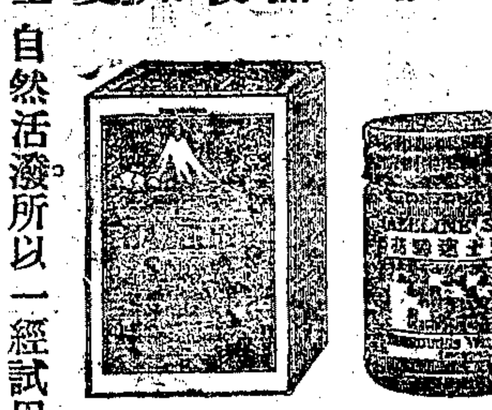

療治作用（皮膚皴裂）細究其故實為寒氣逼皮膚縐縮塵沙與不純潔之化粧品積聚於縐紋間阻礙脂網養育皮膚之功或皮膚腫脹遂起皴拆。「夏士蓮雪花」能使皮膚舒展氣血流通皮膚既得滋養自然活潑所以一經試用顏色即光滑瑩潤。（凍瘃）為皮膚之微絲血管因冷而縮遇熱則脹一縮一脹使血流停滯發生炎狀凍瘃成矣。「夏士蓮雪花」有約束皮膚脹縮之能又有退炎消痛之功故敷搽數次即能痊愈。**保護作用** 朔風怒號天氣燥裂容顏老去多因為此枯燥拆裂紅黑腫痛故嚴冬無好顏色。「夏士蓮雪花」保護皮膚成效卓著歲寒用之尤為可貴。如每日用之保爾容顏嬌嫩如常惟購取時務須仔細認明有寶威大藥行監製字樣庶不致誤為要。

贈送樣品券（申）
將此券裁下幷「夏士蓮雪花」空紙盒一只郵票十分寄至本行當即郵呈「解百勒」麥精魚肝油樣品一盒空函不覆

BURROUGHS WELLCOME & Co.
LONDON AND SHANGHAI
寶威大藥行
英京 上海
SH.91

信昌仁現銀收買珍珠鑽石
上海三馬路中美仁里對門專收各種精圓珍珠新光老光金剛鑽石上等翡翠寶石等件出價特別從豐並發兌各種珍珠新光老光鋼石等件零售門莊照臺批發格外克已如蒙賜顧無任歡迎此佈
883

招請火險經理
茲有著名華商火險公司欲招請經理員如有于火險事業素有經驗且能具殷實保單者請詳明履歷住址投函申報館四十二號信箱轉交如合式者當函覆恐不合式概不作覆
634

聘請經理
本公司自運烟煤來滬出售輪船絲廠均可合用克已放盤以廣銷路茲為營業上擴張起見擬請經理一人專管售煤事宜薪水用金均從優給惟須身家殷實者方能承之如有願擔任經理之職或單獨訂買此項烟煤均請惠臨本公司面為接洽此佈
上海南四川路四十號洋房合成公司謹啓
1087

上海電報局廣告
啓者本交通部電報局于三月廿九日開湖南省瀏陽電報局通報...特此佈告

上海電報局廣告
啓者頃接陝西省石泉局來電開石泉局...開局通報...等因合亟登報俾衆週知此啓

上海電報局廣告
啓者頃接吉林省樺川局來電開樺川局于三月二十九日開局通報又山東省...局來電...于四月一日開局通報各等因合併登報俾衆週知此啓

法國戰事協濟會獎券出售處
國大法政府批准發行慈善獎勵券由法國駐京公使監理於西曆一千九百十八年七月十四日在上海法公董局議事廳當衆抽籤每張售洋五元分為五條每條售洋一元以所得券價之一半抽籤作為獎金分派如下

第一獎得百分之二十
第二獎得百分之十
餘獎合得百分之二十

譬如售出三十萬元則
第一獎一張得洋六萬元
第二獎一張得洋三萬元
第三獎二張得洋一萬元
第四獎二張各得洋五千元
第五獎五張各得洋一千元
第六獎三百五十張各得洋一百元
以上共計洋十五萬元
所剩一半除去各項費用外悉數撥充善舉

如各寶號或個人願經售此券者請移玉至東方匯行賬房與朱志堯君面議可也

醒獅牌 淨石膏粉
此石膏粉製煉精美質淨色白為恆茂品國貨中實首屈一指者已訂定歸上海華英大藥房經理凡賜顧諸君認明醒獅牌商標是荷茲價列后○一磅聽洋九角○五磅聽洋四元二角半○一百十二磅聽洋八元七角
770

遺失捐册廣告
本會友陳俊鄉史孝頤君經募四明公所特別捐册第一百六十五號在途遺失如有人拾得送至四明公所酬洋一元
四明長生會啓 9972

聲明遺失存摺作廢
新摺為濾備有途人拾得此摺以作無效特此廣告
章記特白 966

啓新洋灰有限公司分派第六屆餘利廣告
本公司訂於陽曆四月十一日在天津本公司總理處派發第六屆餘利並分送帳略一切概照向例辦理謹啓
1370

西藏藥
此藥係西藏汪氏大藥房將中所產著名神藥御用貢品託本藥行獨家經售其功效靈奇百試百驗實可稱藥中之王藥品計十二種逐日在本報刊登二三種閱者注意○外埠函購欵用郵匯九折○寄費加一○當日回件郵票九折○上海英大馬路新巡捕房對面大慶里一百九十號永達藥行啓
外埠分銷處雲南省城萬來祥南京賈大藥房湖北麻城源盛泰州公利昌揚州文寶齋張湖茨邊東洋棚安慶省城胡開文

止痛一粒丹 開胃解酸 健胃鹽霜 愈淋野檀油

萬國九洲第一靈驗耳聾聖品
京都天寶齋◎謹告同胞◎耳聾痼疾◎我有神劑◎服此立聽◎奇驗神藥◎包可斷根◎另有立止心胃氣痛散服下立刻止痛每瓶一元
此藥提精液退浮火除邪熱雖十年廿年舊症服九一料竟獲奇功雖極重久年老聾服此九二料無不轉聾復聽眞乃第一聖品每盒一元每料六盒洋五元

預儲優厚薪水聘請經理
本公司創辦至今已歷十有餘年專營保險事業...現欲推廣營業用特招請經理員數位薪水格外從豐凡有交遊廣闊有經驗能招攬生意者請書明履歷投函上海申報館四十四號信箱可也

聲明停止營業
謹啓者本號自丙辰年開辦以來因時局多故營業失利刻經各股東議決自今春起宣告停止營業清理賬目恐未週知特此登報聲明
振和泰絲吐號啓 557

江海關布告
為布告事照得本月八日為中華民國國會開幕紀念之期本關例於是日給假封關停辦公事為此仰華洋人等一體知照此佈
中華民國七年四月三日 江海關佈告 222

福州源通輪船股份有限公司廣告
本公司經理雷輝於去冬逝世茲於本年二月八號根據公司律第四十九條開股東特別大會多數投票公舉雷照齡君為本公司經理除報告福州商務總會外所有本公司內外之事未與新經理接洽者不生效力特此聲明
1365

經世政書出現
(1)各國地方制度綱要 高夢弼編纂 吳貫因校閱
(2)國會選舉法 曹經元纂述 吳貫因校閱
(3)民國經界行政紀要 王道編纂 吳貫因校閱
(4)國會與國民 梁啓勳序文 吳貫因譯述
(5)選舉史略 吳貫因譯述
(6)論綱 駱繼漢譯述 吳貫因校閱
院論 駱繼漢譯述 吳貫因校閱
以上各書由宦署出版只藉以研究政治學術本非營品特為普及國民智識起見分寄各書局有留心當世政術者曷取而一讀之
商務印書館及羣益書局皆有寄售 555

書籍大綱
本公司運到英美西文原版書籍五千餘種無論大小專門學校各科書籍應有盡有今將書籍大綱披露於左欲知詳細書名價值及寄欵章程請閱本公司書目第二册教育書目 實業書目 醫學書目 顯微鏡目錄 風琴目錄 奉贈以便各界選購如承函索書目請付郵費二分半當即寄奉

化學 電學 法律 算術 動物學 作文學 演說學 汽機學 英文小說 土木工程學 幣制及銀行學
名學 力學 政治 代數 音樂學 詞學 論理學 綴字學 類百科全書 機械繪圖學 陸軍工程學
文學 哲學 理財 幾何 心理學 修辭學 天文學 地圖集 讀本 機械工程學 報與電話學
詩學 尺牘 格致 三角 社會學 歷史學 家政學 附屬 醫學 電氣工程學 礦質學
商業 英文 植物 駕駛 歷史學 地理學 打字學 西文 學術 材料工程學 金及鉛筆畫
工業 德文 生物 積倫 地質學 學速記 鐵路學 圖畫美術 水力工程學 冶及金術
實業 法文 拉丁 物測量 生理學 紡織學 森林學 世界語 科學叢書 衛生工程學 英德法拉字典
農業 俄文 希臘 簿記 衛生學 畜牧學 教育學 飛機學 水力學 地理掛圖 各種習字帖 英德法拉讀本

伊文思圖書公司
總發行所 上海北四川路卅號
分售處 北京郭紀雲書館 天津啓華書局 香港萃文書坊 山西晉新書社

每日不可無於食事者
美(○)所有(○)飯食物(○)之旨味

味の素
味之素 調味之粢

○○○混於茶則香如玉露加於湯則天下一品做菜則美味不可言也
○○○混於醬油則增加佳味和於醋其味眞無類此用此於增品甚為適當

製造廠 日本東京 鈴木公司
出張所 上海天潼路五八八號 鈴木公司

吐血良方
功能引血歸經最益臟腑
吐血咳血之症或因身體虛弱或憂思惱怒或酒色過度或受風寒所致甚或突然冲冒吐血成盆若不速治則血海枯而癆瘵成矣本堂家藏良方血吐不止者服此立止一料即愈...在日夕速將此齊冲服無不立愈此藥性和平服之無不立愈...每料二元半料一元
上海河南路七號義商彭壽堂啓 747

的的嬌
蓋世美容品
此藥專治男女面部雀斑黑痣...等症每盒...
689 乙

治頑癬藥水
一搽斷根 816
此水能去風殺蟲專治頑癬...每瓶小洋二角...上海...

化州橘紅寄售
余遊浙江道出...化州橘紅...每盒...
680

成豐股票公司
買賣國內外各種股票...電話...
714

新世界

上海第一游戲場

英大馬路泥城橋

盤梯二角　電梯三角　中餐券半元　西餐券一元　游資在內　購買常券每月三元

第一層

跑冰場　上午十時起下午十二時止

髦兒戲

影戲

第二層

佟殿順　王金子　馬金鳳　章文啓　人人笑　王銀桂　李品一　韓亨斌　皮恩棠　黃兆麟　鄭少赓

巧耍花磁　時講大鼓　時調大鼓　快書大鼓　百鳥朝鳳　京音大鼓　戲迷大鼓　改良雙簧　日夜三國志　改良蘇灘

第三層

魏鈺卿　日夜珍珠塔

張少蟾　日描金鳳　夜雙珠球　外加大套琵琶

謝品泉　日玉蜻蜓　夜三笑

張福田　日繡香囊　夜文武香球

朱蘭庵　朱菊庵　日巧姻緣　夜西廂

偵探影片綠林女俠即紫面具十七八本

新世界二月念二日起請看

肥婦若娜及其愛女

前巴拿馬賽會世界第一

現色身相之檀香山跳舞

美國肥婦碩大無朋環球唯一無二前會在本公司陳列末幾離滬燕往小呂宋新家城柏林巴黎等處一時報章雜誌傳爲上談彼方人士臭不以先都爲快今因道出滬上並允在本公司二屑商場陳列不取看資其愛女若娜體態輕盆娟娟如畫諸君向憶去年有美人現身柔歡之跳舞而欣人心搖神八乎則若薌者極香山娜之是也此跳舞舞動人種跳甚多今之處晚在影於每献技不戲場資欲親取看勿失之者幸也肥交臂日二時婦每一時止起十每日五若娜每晚十時起門票不時起賚不取加看

欲知詳細鐘點菜單劇目影戲說明請看新世界報

愛普廬活動影戲院

開設北四川路海寧路北五十二號

馬麗肯女史平生得意佳作

方正烈女

陽歷四月四號至七號　即二月念三日至念六日　禮拜四五六日　日夜連演　夜廣告○

今演著名女優馬麗肯專家所得意之平生大傑作　方正烈女　五大卷　於禮拜四開演

1344　愛普廬戲院特別廣告

東和活動影戲園

價目　三角　二角　一角

禮拜日戲　一角　二角

武昌路四號東洋廟隔壁夜七點開演禮拜日准二點開演

（百代公司之新到大部好片上海歸本國一家先演）

七粒珠

陽歷四月一號至四號　飛艇偵探空前奇傑

第七十八至念一卷

（偵探大本一冊）

滑稽趣劇

上海大戲院

（北四川路虹江路口）　特等五角　正廳三角　二角　一角

中西大部　士商連台　特煩偵探　排演愛情片

獄底餘生記（俄國革命史中之軼事）（共七大本）（一夜演完）

外行蘿頭　滑稽笑片

活鬼　共三十二本

美洲新到偵探　大部　月八號開演

三合會　共七大本　華僑中國實事　下禮拜演

老牌靈藥八種

上海山西路即盆湯弄大街人壽醫藥室秘製

牙痛　眼藥　耳科　癬瘡　傷膏　遺精　白濁　白帶

風火蟲蛀牙痛論老少及男婦浮腫當場止不二角　龍眼科眼疾二角　家傳七十二種無論遠近每年一元　秘方還光耳聾耳痛見效每盒一元　限日見效　耳鳴或耳聾或痛或濕　神效立止　風濕癬瘡全癬每瓶六角　三合天疱瘡保安年料三角　華陀仙方神驗痛風　等症節骨雙料三角　治神經遺精每瓶心一元　所致夢遺最靈每瓶一元　五淋白濁小便刺痛一包一元　無論新起久病大瓶一元　赤白帶下此丸常有效　不治婦女經病瓶一元　且能調經大極驗

2725

愛而黃衣丸

愛而黃衣丸係哈爾士（HARRISS）醫生發明經驗之良藥　本藥房化合而最滋補血氣　毒之人補其血毒未消　丸可以免氣毒而凡往時　瘾疲倦等症若服此丸　肢發行復發血氣　房抱病諸君勿失交臂

定價每盒（六十粒）大洋七角　每打（十二盒）大洋七元

請經理　此丸功效神速銷路發達　省同業及時經售獲利可觀　發從廉批始伊　自問下函購原班寄

左券推廣　孝投函詳當復

上海石路太和大藥房謹佈

化痔塞

大便乾結，身體虛弱，遂成痔症，內痔便血，脫肛，外痔，脹腫，流膿，日久生管，致成漏痔，是塞止痛，退腫，並能除管去漏，用法簡便，見效尤速。

每盒洋一元五角

上海廣東路科發藥房

崔氏辨香廬鵬雲氏

消痰聖品

化痰

半夏

留心假冒格外注意

啟者賤體肥胖素患胃虛盜汗骨蒸咳嗽多痰中西醫藥並無毫末功效前在南台購服齋製半夏亦無影響延日久逐苦去冬賴友人指點謂前購之藥乃是冒牌僞品緣由鄭局漸進成勞瘵

痰之中化作口涎式樣用特馳書鳴謝並望代登各報宣揚

嚴州和記總課館高頌生啓

盧抄登○附價大盒二元四角小盒一元二角起碼五角

上海盆湯弄寧波路口崔氏辨

匯購兩盒不服藥說驗服濃化咳漸第日盜骨皆飲漸精漸終痰咳病爽若矣將藥和

到銀大且另他以效初覺痰薄嗽稀三則汗蒸愈食增神旺則化止巳然失倶除攖頑龍香

2620

良藥預防花柳聖藥出世

二十世紀醫學注重衛生尤以防患未然爲必要故凡傳染各症如疫均有預防方法而于花柳一門獨無之如或偶因不愼抱恨終身豈不可慨現雖有注射各藥及六零六等專治甚盡良然既病而不能免無量之痛苦又不能保絕其根株于女子竟能續方而尤爲危險美列強有鑑于此發明是藥杜絕傳染先于軍隊試驗遍及社會歷著功用

李君駿惠 在美國大學 Van and Co. 研究藥學得有博士學位又復在聖路易城曼而的根製藥廠 St. Louis 充任藥劑師此番回國攜帶此品經滬上各國醫學博士化驗確認爲預防花柳聖藥非虛語願留意焉

預防花柳聖藥

價目每盒一元二角半　每打十二元五角

大馬路泥城橋西居仁里口一百念四號駿惠

製藥社發行所啓

分售處後馬路乾記弄

明強醫院

Z1381

花柳病專科胡蘋香

二馬路石路西

本堂胡蘋香醫生於內外方脈參用中西治理法而於花柳病如横症痔瘡等症獨擅專長

毒淋濁下疳梅

手術經驗尤富其醫學之精口碑載道神速早已遠近信服有良二馬路西首石路衛生旅館對面○誦清堂醫藥室啓

門診六角　包醫面議

199

立止白濁丸

每瓶半元　每角雙料　效倍元　上海街二門三棋不料三　廣東門閣橋保牌號　太和

080

痔瘡第一藥

安當久痔日百失無瓶在靜路批發　人治內漏全不算三上安耀　新外旬愈一人每角海寺華

續嗣聖藥　男子九醜丸

專治先天不足　後天失調　陰陽虧損　遺精過度　色慾失調　虛損等症　服之能功　立見效　益命強身補骨之道　每瓶試伯筋壯骨　上瓶一元　閣上瓶　號棋盤街牌二元　三茅閣橋　二

廣東保太和啓

文在山房

上海四馬路中

外埠一律可租（出租小說）

發售大局各書出版各種文籍及書畫器具定期爲儀外委尤歡迎

啟兒鑽石珍珠

上海　上海

英大馬路勞合路口

利華號

電話中央二六八九

六零六有殺毒菌之功

今日危險萬狀之鼠疫●鼠疫身絕嗣之梅毒●考其原因皆毒菌傳染之故也今請言花柳病之毒菌其原因有與患梅毒之人共處而傳染者有荒淫無度污穢不潔而產生者其毒性有染毒數日即潰爛者（謂之急性）有遲至數年而發表者（謂之慢性）現狀雖異其害則一●中醫視爲不治之症蓋毒襲臟腑筋骨非三黃銀花水所能制也自美國哈蘭士醫生發明清血解毒內服聖藥六零六後世界名醫屢經考驗確爲梅毒之勁敵即以此藥治梅毒惡瘡無不應手而愈於是風行宇內譽滿寰球本藥房運華發行後治愈我國病人已不可勝計諸君有患毒瘡及風濕骨痛者盍試服之●價目每瓶一元五角又有外治六零六藥膏功能拔毒生肌止痛專治各種毒瘡效果非常每盒大洋一角定價每打十七元

上海石路太和大藥房謹告

油桶出售

今有新舊油桶包裝出口勿漏諸若要速請新京南臨館路一對面四五門會開

任七牌聚興廠桶啓

甲541

永錫堂棠梨會

二十四日清明佳節關帝座前會宴香期知照君凡年聖帝恭待諸君早恐特此布告至在敬音君降末周拈

甲542

存濟局

周文卿大醫士

治小便腫爛　白濁刺痛　魚口横痃　聖手

余酒後誤入花叢忽爲下身染毒初患小便刺痛繼則白濁淋漓不止嗣又不相當之藥反覺更劇于前突起横痃便毒腫痛異常經醫生所設以不藥一星期下部兩旁竟然毒入下部外敷立刻止痛未經一星期下部腫爛日效益加重友指示六馬路朝陽館對面存濟局周文卿先生當服立止痛

請爲包醫

存濟局周文卿先生

821

懷德堂老牌正宗醫局

王甫香大醫士

包醫小便腫爛　白濁腫痛　横痃魚口

眞立包單包愈

倘用輕粉水銀升覇毒藥

天誅地滅雷殛火焚

海六馬路中市朝陽萬年茶樓西首第四家恒和油酒坊隔壁左近王甫香醫局便是

※ 要聞二 ※

◉東邊俄警日亟

▲俄黨之戰訊 據外界消息 多數黨之軍隊 約有兩師團攜帶機關槍砲數百尊 已抵五站 不久 將開總攻擊 彼處雖有少數之俄國義勇隊駐守恐不能敵我國軍界如何佈置尚未聞知又聞謝米拉夫軍及西比利亞可薩克軍二十三日從滿洲里分二隊 前進向舍利孫方面 激派則分四隊 由大霧里 南下抵敵二十四日在 西舍利孫激戰 可薩克兵以糧食困之一日僅得一飯投降激派者甚多 謝氏一軍 形勢亦似不利 激派之兵 日見進逼 中國警備司令 張煥相電告江省 滿站居民甚為不安 鮑督仍執嚴守國界 宗旨命令如激派越界一步即取 適宜之對待 同時又電告中央政府現有七連之步砲已趕向滿站進發

▲過激黨竄入吉境 哈爾濱電稱中東路 五站地方 近因防軍未能防備烏蘇里河 西側 忽來過激黨人二千六百數十名 分竄東西犯 在鐵路沿線之地大肆紛擾 日昨忽 由烏蘇里河追至綏芬河一帶與反對過激派之俄人衝突 該地華人大為惶恐該地俄人現已紛紛逃避並聞此次犯擾烏蘇里河綏芬河之俄人又 由鐵路沿線 改裝潛入哈爾濱 密謀擾亂 哈埠此種過激派黨人多係俄國內地釋出之罪囚 密受德俘之指揮目下勢燄頗為猖大又外交方面傳說近日俄國過激派 政府 主張將西比利亞鐵路讓貸於美國 外交界對之頗為注意

▲鐵路督辦赴哈 吉林省長兼 東省鐵路 督辦 郭宗熙來京已及半月所有 關於東省鐵路之各項問題業與當局 議商就緒 日前已擬準備出京嗣值 段閣再現與合肥又多一番計議 因之少事淹留茲聞 哈埠鐵路督辦處 日昨有電來京專致該督辦稱俄國原派之鐵路副辦 某氏(前被過激派驅逐)現已重來 促請郭督辦趕速回哈 郭督辦亦以該副辦與督辦之權限問題亟宜妥為接洽聞已定於二日起程出京矣

◉關於徐樹錚之所聞

段內閣此次成立得徐樹錚之力居多 且徐為合肥多年親信之人故雖在京擔任要職然其對於內閣之勢力 實 超越一切 蓋段總理極信任之 他人無如之何也 惟據新聞交通社報告謂 段君已不直徐之所為 其言云徐又錚自以 合肥此次上台胥出其力懷抱絕大願望 預定三條計畫 以期貫徹主張 詎料合肥均加否認徐氏頗為悻悻 ㊀以 臨時參議院代行國會職權 則行組織大總統選舉會 某有力者不以為然合肥亦深知其非是故 將此議打消 而 實行注重新法選舉之籌備 ㊁請合肥自兼財長已為次長 以便實握財政大權 故極 反對梁燕蓀氏之登台 蓋以 他派執掌財權無異扼絕命脈 合肥 不納其說 屢派要員接洽梁氏 而結果乃以曹潤田兼任財長 ㊂ 欲削除異己 對於 蘇贛方面使奉軍南下期以武力迫挾達到目的 不料蘇省穩健持重不易撼搖 將士 又多非常憤激 合肥不願挑撥惡感前致蘇督之電三次易稿 自謂極盡誠意方令拍出 故 政府之與蘇贛 已漸融洽絕無問題 以上三端 均為徐氏主張 失敗之點 而 靳翼青氏之為參陸辦公處主任 參戰督辦處長 及張遠伯氏之為秘書長 均為徐氏所最不滿意 若謂合肥復出焦頭爛額者無功袖手旁觀者得勢 故於合肥用人之權 每多干涉無效則 發怨言日前合肥 在國務院痛斥徐氏之謬妄 他報有載之者由於以上之種種原因也 段內閣成立之第一日 院秘書廳除簡任 張遠伯為秘書長外 當經派 派涂子厚為幫辦 (原來幫辦只張伯英一人) 並 派楊熊祥方樞在秘書上行走 近兩日 秘書長因故不到院涂幫辦適在病中 張幫辦亦復請假 一切秘書長應辦之事皆委託楊熊祥代為辦理 至於 送府蓋印之公事向由首席秘書辦理而 首席張伯英亦在假中 依照次序當 由林秘書步隨代辦 故上星期五星期六兩日送府蓋印之事均由林秘書辦理聞 張氏此次求去之內幕 確 與徐樹錚有關 且其裏面實不僅區區秘書長進退之問題 據云徐樹錚對於此次合肥組閣問題 頗 具獨特之見解 以為段閣 非網羅 自派人物將黨系人員屏除淨盡必不能垂之永久 即現任 閣員之某君亦在排斥之列 當時曾 派人赴蚌埠 遊說倪嗣冲 業經 得其同意 外間所傳 徐倪反對張秘書長者 實則 更進一步為反對段內閣之某閣員 張氏本知機之人覩此形勢 將來辦事必多掣肘 乃萌引退之念 三十三十一兩日 均不到院並參戰處事務亦不過問 迄三十一日晚止辭意尚未打消 日來曾毓雋君奉合肥之命 僕僕京津 正為設法轉圜茲事也

近聞政府以 張敬堯已授湘督四省剿匪督辦一席擬以徐樹錚氏補任 張作霖意 徐如簡為四省剿匪督辦 則奉軍副司令一席 有以參謀長楊宇霆氏接任之說未知確否 又云奉軍副司令徐又錚已赴浦口 外間有謂其仍在天津未曾南下者 但據三十一日 自浦口來京之某君 言徐到浦之說 自浦口以北之各車站 如徐州滁州等處 均盛傳其說 且有 已見徐君南下者云云然則謂為尚在天津者或其已由浦返津也

◉三十一日之府院消息

三十一日 公府方面 以元首延見 梁士詒張仲仁秘書長 曾到院一次 梁出府後旋即退出 亦無甚要事國務院方面 因秘書長 張遠伯未到 秘書廳上午祇有林步隨秘書一人任事 各科所辦 僅例行公事 而已下午 楊熊祥 參議曾 到院將財政次長任免命令 交局發表 旋亦退出 參陸辦公處 有 段香岩師嵐峯陝綿山三人 到處辦公 於上午十二點即出院 又一消息三十一日上午十一時 國務院 西正廳 參陸辦公處曾開會議一次 主席為陸軍段總長其餘參謀陸次長軍務處石處長等七八人 會議軍要問題 關防甚密 又一消息云梁燕蓀於三十一日下午 二時八分赴公府實光門內辦公室晉見大總統 元首親至辦公室門外相迎與梁會面後握手為禮寒暄約四五分鐘 馮梁兩公始攜手同入內辦公室 先談別後彼此之景況 嗣後元首勸梁出山 幫忙 梁遂將不能參預政事之隱衷詳陳 主座惟總統仍殷殷敦勸至梁如何答陳尚未聞悉至二時三十九分 王叔魯亦到內辦公室請見總統 三時十分馮幼偉亦請見總統 遂 討論維持中交兩行鈔票辦法 約三十分鐘之久 依梁意見 非集鉅欵實行兌現 不能挽回曩日信實之名譽 否則 不獨該兩行信用掃地 而 奸商從中漁利尤 難 杜 絕 云云元首頗然其說惟籌欵一層恐非易易故 無何等結果 最後元首又詢梁在日情形至四時十五分梁始偕王馮兩氏興辭出府 又一消息梁於三十一日入府晉見元首時 對於時局未有何等表示 惟元首 曾徵求梁對於中交鈔票之維持辦法 梁言已擬定一計畫書 不日 當呈請元首核鑒云云

◉籌辦國會之近況

于子昂 內務次長兼任籌備國會事務局局長以來對於新法選舉事務積極進行 現據各省區咨報依法舉辦者計有十餘處之多 其未經舉辦之奉隴新綏各省區已由內務部行文咨催 惟川湘粵桂滇黔 等省本為命令所不能及無從措手 于局長有鑒及此特於昨日呈請政府指示方略 政府以 四川雖為熊克武所據 而劉存厚既未出境亦未免職 名義上總算隸屬中央 因將此項選舉問題 電致廣元詢其有無辦法 其湘省選舉事務並已 電令張勳臣督軍務於到任後即行舉辦 至粵桂滇黔四省 尚在戰潮之中只可 暫從緩辦 將來 或以旅京之各省士紳指派 或另籌別法或即置之不議不論之列目下尚無具體辦法 又一消息新國會 選舉事宜 各省多已依照選舉令籌備進行 惟有 軍事省分 尚以窒礙 未曾着手 曾經國會籌備事務局呈明變通辦理近以長沙克復陝西亂事亦漸敉平 政府前日 特分電張敬堯陳樹藩催促籌辦 並詢 能否於法定日期內籌措完畢 望迅速先行具復

◉湘省兩軍之進退

▲政府之計畫 岳州長沙克復以後政府對於時局問題迄未有具體的表示有謂仍須進攻者有謂至長沙而止者茲據某軍界要人云 政府近日已擬定一種計畫 擬俟曹仲珊張子志張勳臣三路軍隊全數到長沙 (三路軍隊約有十萬人) 然後與西南方面開始正式之談判 大約一星期後當能與西南有所接洽 而段內閣之主張 對於 長沙附近之城鎮如湘潭衡山等處仍須進攻務必收復 以杜南軍再窺長沙之患並聞 湘潭係於二十九日下午七鐘收復 程潛潰敗已向衡山方面退卻矣

▲北軍前進之路線 第一路軍隊連克岳州臨湘平江湘陰長沙等處 曹宣撫使又飭吳佩孚 師長率隊 分略湘潭寶慶衡山張敬堯 入長沙後亦 派兵分守各要隘 至張懷芝 所率之第二路軍隊 已令安武軍等由醴陵向攸縣茶陵 一帶進襲 施從濱一軍由瀏陽 向醴陵前進 張懷芝 冒雨兼程向袁州萍鄉 進發刻已行抵新喻 縣矣

▲南軍退却之路線 據某團長報告此次 湘軍向南退却桂軍在前湘軍在後 其路線分三路預備 將來集中永州 之地分述如下㊀ 第一路由株州退至衡山再退衡州 目下已集中該地將來預備退永州此路軍隊湘桂大部分均在內 並聞 譚浩明程潛林修梅劉建藩等皆在此中 ㊁ 第一路由湘鄉退新化 至此 又分為二 一部 暫駐新化 一部則由新化退溆浦再退洪江 云㊂ 第一路由湘鄉退青樹鎮 至此 又分為二 ㊀有退至青樹鎮 扼險鎮守 者㊁則已 退至寶慶與永州為犄角 者該路由馬濟 等統之 桂軍為多 與第一路均以永州為集中地點云云

▲長沙之警備 張督軍為維持地方治安起見特令吳佩孚暫任警備司令 吳已任事除 設招撫處外 (該處係招集潰兵凡携槍來歸者給以十元) 復於二十九日電陳府院稱 每日親赴城廂 內外不分晝夜巡視並定 三十一日 親赴城外 犒勞得勝各隊 宣諭中央德威云云

▲鄂防之喫緊 迭載本報聞三十一日政府又得密報謂 滇黔軍 東下 宜昌等處 吃緊情形 由 重慶出發之滇軍 現 仍陸續東進 決定 分兵三路襲取宜昌進窺武漢 而王鄂督 及 吳光新總司令該日 亦有同樣之報告到京聞 已入闕之奉軍定即日向鄂開 拔 三十日晚 政府仍特電張奉督 請再增派軍隊星夜前進 為吳光新聲援 又聞王鄂督二十九日有電到京係 報告防務現狀 者原電略云 現經加派二師八團赴宜擬先令朱廷燦規復歸巴抽調八師 赴荊塡防 請電吳總司令 派隊幫剿王安瀾餘孽 再周毛所部令其移駐常德擔任清鄉 已電吳司令轉知

◉北軍佔領長沙之始末紀 (武昌通信)

北軍進佔長沙其原委已紀前報茲據新由湘省來者所述南軍失敗北軍得利之始末情形多有為前所未聞者爰再誌之如下

南軍之失敗以湘桂軍不合為最大原因 上年湘南獨立本賴粵桂聯軍之援助方能發展逾進佔長沙全湘軍界即欲客軍班師回去以符湘人治湘主義詎民黨派更欲乘機侵鄂譚浩明則欲貫徹其大廣西主義改三廳制總攬湘局激成絕大暗潮主客紛歧派系雜出惟湘南派程潛劉林諸人以大敵在前尚能勉強服從而湘西派則各自為政對於譚氏命令始終陽奉陰違譚亦莫可如何及去臘攻破岳州粵桂軍以三戰三捷功在辛陵諸將氣勢愈盛湘軍頗抱不平得岳後程趙翼自請於譚將湘軍改編八敢死團擔任前敵抽換桂粵軍為後援蓋程潛欲乘勢進佔武漢目的在鄂督一席也譚以滌贛鄂為同盟團體拒之與程已有意見旋由鈕永建往返長岳互相勸解力謀消除主客之隱患譚始允以湘軍任前敵而侵鄂機會則已失矣及下令調動韋陸復不滿意再三調停乃不分前後各當一路爭潮雖平而意見從此更深旋因某派大播流言謂領餉則桂先湘後餉金則桂銀湘紙領械則桂精湘劣此本離間之語傳然軍心懷疑莫可挽救故羊樓市之役湘團長曾滌平已佔新店要隘北軍本難攻進因王天鵬之反戈導引 (王係岳州黨人自招千人附入林修梅部下) 與桂軍韋榮昌有隙乃暗行投入北軍約定自率兩營由新店反攻羊樓市之後直軍衝破其前時韋榮昌率桂軍三千扼守其間血戰兩日頗佔優勢忽因王倒戈首尾莫顧遂大敗走及抵雲溪聲言林修梅通敵欲擒殺之韋林兩部當自衝突異常激烈林本不知王之反戈幸趙恒惕單騎陪韋苦求始行停鬬韋則急率殘部遁行退走 經此內訌 岳州南軍已 半瓦解北軍進攻 遂 勢如破竹 為時 只一星期復由岳 進佔長沙矣 聞程潛於十六日即由湘陰返省與譚商議救濟方略此時岳州雖未全失然大勢已去決定退守湘陰譚云余已飛電陸唐立派粵桂軍各十五營湘軍一師黔川軍各一旅即日出動仍恐緩不濟急已電令常德林俊廷田應詔共十六營就近趕援岳州今日又將駐省吳劍學守備隊六營調往湘陰若能死守湘陰旬日必得大軍援助並促程急返防次程謂張學濟周則汜等尚有四十餘營惜械彈甚少若濟以械彈抽調其半兩日即可開到譚允之張周因湘西亦甚吃緊只派八營出發綜計各路援軍亦尚有三十營之譜十八夜均已齊集湘岳之間當乘北軍在岳立足未穩齊出反攻北軍前敵頗受挫折直逼岳城然北軍後援強大卒將擊敗至是勢如山倒告援之電如雪片苦無兵可派 (省垣只有守備隊三四千人) 平江瀏陽醴陵新牆各要隘相繼失陷湘陰勢不能保程潛於二十三夜退回長沙陸裕光亦由瀏陽敗回急報魯軍衛佔株長全路恐其進斷退走之途次晚乃將總兵站軍器向湘潭運送二十五日晨譚程即率官員軍隊全向衡山退走先由譚面商各領事以軍艦移泊省河堵截湘陰敗退之兵不准進城又囑警廳長與各法團督率警團共維治安正擬推代表前往歡迎北軍忽謠言謂北軍此來須姦搶燒殺以報前仇我等往迎必疑為奸細於是紳商警長逃避一空 流匪乘機搶刦而俘虜收容所之北兵千餘人復自衙出市中混亂不堪吉祥巷臬經街等處 同時起火 幸 未大延燒商民男女爭先逃遁途次被刦慘難言喻二十六日午前北軍前隊已至 省垣附郭 以 湘陰敗退南兵 猶衆沿途尚有小戰 至夜八時續到千餘名並軍艦一隻始入城安民於是長沙無南軍之片影矣

◉吳光新攻湘後之宜昌 (漢口通信)

吳光新自據荊宜後招軍積糧大有久駐之計不謂黎天才唐克明等時出擾之使吳枕席難安初命朱廷燦守禦黎軍本可支持一時迨川督敗北唐繼堯氏驅兵東下自知力弱不支而段派軍隊又皆急欲攻湘更無援助於是乃一變其鎮守荊宜之宗旨而重回岳州電告與曹張等合力攻湘先命朱澤黃旅長攻擊公安石首之鄂軍該地軍隊為唐克明胡廷翼所帶雖各有一師團而餉械實未足一混成旅又無器械餉需之接濟所有軍需糧食純取自地方是以公石兩縣之人民深受痛苦幾至鷄犬無聲人民流離失所其稍有衣物積蓄多藏之土中迨朱澤黃之兵一入公安唐胡自知不敵先由枝江五峯湘鄂交界之處退去與施南之黎天才聯合與澧常之王張等聯於是公安石首兩縣均為吳軍所駐凡此軍隊所過之區寂寞無人即地皮亦翻新一層直言之公石兩縣經此次之軍事已靡有孑遺矣吳光新既得公石則入湘之路已通遂於二十四日分朱廷燦為合後以禦黎軍即以戰勝公石之軍為前路向澧州進發自率兩旅策應一面諭鄂省派軍接代王子春遣駐新隄之鄂軍第三混成旅旅長盧金山率所部向荊沙進發陸軍第八師王汝勤之一旅由監利進擊當陽遠安之劉英等土兵備代替方稱完備不期 顧品珍 之滇軍一梯團直下巴東 朱旅長不能禦吳光新 沿日有電向武昌王督漢口 曹使請援 並云 宜昌殆在旦夕 入湘之軍不能進行 曹使已命駐岳之兵分一部 上駛接濟 一面調新到之奉軍前往助戰 昨日督署軍事報告 巴東秭歸長陽一帶已在劇烈戰爭 而當陽荊門之梁宗漢曾尚武由第八師 包擊 該軍本係地方土匪集成烏合之衆又無器械且其性質純為擾亂地方搜刮人民起見一經痛擊多半星散荊當兩屬尅日可以肅清云云

◉綏遠陰山後之防疫狀況 (綏遠通信)

綏遠屬陰山之北大鎮推可可以力更及烏蘭花兩處余寓於此故知之較詳 可可以力更 約住戶八十餘家死四十餘人

沈製 散之靈驗

五角每料六瓶洋二元五角

介紹周文卿

周君文卿外科擅長究心獨得兼於花柳一科富有經驗懸壺海上十有餘年登門求治者日不暇接特為介紹使抱病諸君有所問津焉 診所六馬路棋盤街對門存濟局

介紹人 楊小川 陸達權 王崧生 虞洽卿 沈聯芳 蘇筠尚 陳潤夫 楊信之 傅筱庵 陸崧侯 莫子經 李英石 姚慕蓮 敖雲亭 張逸槎 姚紫若 張樂君 李右之 同啓

近十日間無死於疫者

三月二十一晚七時由綏遠區會出發之防疫人員 已到其領袖 趙寶貞 君即於二十二日假可可以力更 商務會開談話會 開趙君首先說明防疫主旨謂以保護人民之生命使人民不致受瘟疫之危險千萬不要誤會云云其結果 在東梁西梁設檢驗所 兩處迅速實行據余所見 此疫傳遞非由呼吸器官 故其 傳染尚不猛烈死者皆下流生活之徒數十人同臥於一小屋此疫若一染及無一能倖免者故留人小店（即小客店）往往全店皆死其次卽軍隊余隣近住兵一小排全死伙夫亦死然人民不信瘟疫或曰有數或曰有命或曰有鬼雖有人告之曰此疫如何傳染如何預防亦未肯深信也故對防疫人員無親愛歡迎之意此防疫事務之所以難辦也然一般明理者深望防疫人員能一面開導老者一面積極進行庶乎有掃清之望乎

◉西南對付段閣之態度

粵莫代督前以某方面復有重提和議之電當經提出二義電商西南各督徵集意見昨接滇督唐蓂賡復電云日公銑電敬悉今次政變以解散國會爲起點破壞約法亦以解散國會爲唯一之證據前此段氏去職馮代總統不能見義勇爲迅予下令撤銷解散國會召集臨時參議院原案迭電要求護國軍之停戰其無議和誠意之表示已爲國人所共見撫議和條件尚有待於磋商然恢復國會僅足解除政府違法之責任不當認爲和平條件之專欵其理甚明蓋必根本反對之前提已消釋於無形而後變方妥洽之條件得折衷於至當否則徒爲空言之調停絕無和平之寔意一國之大其將誰欺今北京政府簡練軍實指兵南下始則襲我剎褻繼復略我岳陽迹其用心方思竭全力以挫折西南方與之勢然後徐議善後辦法已耳安有和平條件之可言此而不愼噬臍何及日公宣布二義準情適理極表贊同繼堯對於國事早有宣言誓貫終始卽請挈銜拍發附以鄙名臨電神馳惟希亮察又聞粵當道以西南各省此次興師首在反對段氏今北京政府復任段爲國務總理此等命令當然在極端否認之列聞昨已電致陸幹卿及西南各督請將對付辦法決定以便作一致之表示觀此則知去議和之機尚遠也

◉西南失岳後之攻龍急

當道接北京消息段祺瑞就任國務總理後以北軍現已攻陷岳州此時對於西南方面應以武力解決除電令曹張兩總司令督師進攻長沙外併有電致閩督李厚基督兵由詔安進窺粵邊又欲令贛督陳光遠派兵梅嶺以牽制粵軍聞當道以此等計劃自在意中惟粵省邊防布置近日已異常周密斷難任其一逞現在陽江再克龍勢已衰但使高雷方面早奏肅清則自無顧慮昨已轉電前敵各將領知照飭卽努力討龍矣此次龍濟光之在高雷方面擾亂粵省幾竭全力與之相持除由廣西方面進攻之各軍隊不計外其由粵省方面出發征討者爲數實已不少茲將由粵出發專攻東方戰線之營數及重要軍官銜名詳細錄下以見討龍此役其牽動西南兵力亦屬不尠矣 討龍軍前敵總指揮李烈鈞參謀長佘維謙警衛混成團長李明揚共三大隊砲營一營機關鎗連三連 討龍靖國軍總司令李根源參謀長楊益謙梯團朱培德參謀長王均步兵第二十三團第一支隊長楊益謙一營長張亭父二營長胡思舜三營長黃埔華步兵第三十八團第二支隊長張懷信一營長鄒以莊二營長張連畢三營長黃爾猷步兵第二十五團第三支隊長趙德裕一營長楊萬鎰二營長呂華卿三營長蘇理忠 討龍第二軍總司令林虎副司令陳德春參謀長梁史混成旅第一團團長蘇世安團附曾浩森李有謨一營長廖國輝二營長翟崇亮三營長黃其祥混成旅第二團團長黃任寰團附陳得平一營長伍漢屏二營長龐玉輝三營長關明光陸軍游擊三十一二營幫統陳得鵬三十一營長陳家威陸軍游擊三十七八營幫統王渙三十八營長王渙混成旅砲兵營第一連長甘煥章二連長羅傳英 討龍軍第三軍總司令劉志陸副司令卓貴廷統領卓貴廷林良發關澄芳幫統盧振球陸軍游擊第一營長冼營副二營長魏炯球三營長卓貴廷四營長劉傳忠潮梅警衛軍一營長盧振球二營長謝奎光三營長盧得祥四營長林良發五營長廖翼佐六營長關澄芳七營長郭桂森砲隊長鄺兆霸機關砲連長徐得祿 討龍第五軍總司令魏邦屏副司令鄭潤琦參謀長吳飛副官長郭策分統兼十二營營長鄭潤琦九營長陳根榮十營長李傑夫十一營長巫琦十二營長魏靚明警察游擊隊總隊長楊其偉新編游擊營營長陳章甫砲兵營長周景臻 討龍第五軍副司令吳鏡如共四營其在信宜方面者由劉達慶司令於本月十日親率大軍出發卽經聯合桂軍大隊由岑溪東鎮各路會攻高州首先克復信宜正擬休養數日整軍再進嗣因龍部李嘉品龍覲乾張宗保等由茂名電白各方面會合土匪死力猛撲粵軍因圖戰略上之便利起見亦卽暫棄信城進駐某某一帶聽候桂軍大隊到齊然後進攻茲聞最近戰報昨日彭團長親率榮字軍砲團全部開抵汶水岑溪陸福保所部同時開抵白石聯同劉軍猛力攻擊龍部以連日獲有小勝氣驕志盈猝遇生力軍卽措手不及迭將陣線棄却退守信城聯軍節節進迫直至前日敵勢衰竭粵軍遂一鼓而下信宜爲第二次之克復已飛報當道現向高州方面開始進擊其在西江方面龍軍勢力範圍將已完全失敗惟其擾亂計畫則仍着着進行最近又擬在東北江方面同時並進聞東江機關所在係在石龍博羅以李嘉品舊部營長李彪及李就謂開爲主幹運動逃兵土匪窺伺惠陽北江則以濱江及從化某案爲機關地點以鄧金海梁永新等奔走聯絡圖擾淸遠聞以上情形刺經軍署探悉飛令李鎮使鎔司令嚴行防範矣

◉哈爾濱之暗殺案

哈埠消息前於二十二號晚九鐘突有穿便服者一人軍服者二人至道裏俄執行部部長霍利威宅內投刺謁見及至霍部長出見時其服軍服者猝發手鎗數響霍應彈而倒身已命中數彈當經從人呌賊呼救彼等遂執手鎗向東逃去行至商務街西頭適有俄人羅滿年乘車西行見彼等慌惶失色急往東奔預知必有變故遂卽停車詢問孰意彼等見有人在前阻路遂以手槍將羅擊倒司車者俄人切爾孫次吉方欲呌喊復又一彈自前心而入現將傷者送至紅十字會醫院調治惟聞霍羅二人傷痕甚重恐有性命之憂兇手尙未獲

◉徐州快信

▲昨日（上月三十一日）自蚌開徐之貨車 行至宿州北境之賈溝地方突然 出軌損車四輛 毀道十數丈並未傷人

▲津浦車已照常通行

▲睢寧縣知事急電省道各署 史匪與于匪（三黑）合股侵入睢境 縣城危急請速派兵往剿

▲此間疑似之疫症近無蔓延

▲美國教士所設立之醫院今刊布個人防疫法十二條遍貼街市

▲今日（一日）爲試驗檢定小學教員之期當假第七師範學校爲試場省委闓某及縣知事余家謨均蒞場監試計徐屬八縣投到者共二百餘人及入場試驗只到二十八人

◉杭州快信

▲閩督李厚基昨又來電告急並求援兵援助

▲錢塘道視學汪文璣請辦道屬聯合縣立乙種工業學校現由教育廳呈覆省署准予開辦惟學生膳費一節與師範性質不同原定一千七百元應卽刪去一面報部立案

▲鹽運司署昨日下午四時開會集議修正鹽警改編辦法決定從調查地點入手分私侵官鹺官私混鹺私鹺出沒三大綱袁運司擬親出巡視調查一切期在實行

▲省署政務廳馮學書至今病假未銷秘書長沈爾昌又因事赴滬各屬申送五年度至六年度計算以致遲未核發財政廳亟待發編昨飭制用科長吳文熊赴署催領將原文發編不另錄稿率省長照准

▲齊省長委閻成德充警備隊司令部總稽查馮國霖充三區一營一哨哨長陳慶祥充三區六營一哨哨長

▲本月二十日爲前督朱興武忌期楊督已派本署顧問官吳鑑溶屆期代表前往致祭

◉南京快信

▲蘇省添招一混成旅現已在浦蒙集成立一團李督委第六師馬隊營長李鳳鳴調升該團團長本署副官陳宇鈞調充該團附馬鎮藩充第三營營長孫梓振孫東雲陳鑾揚（均軍署三四等副官）充一二三連連長昨日均已發給委任狀

▲李督爲新編混成旅成立昨召該旅上中下級軍官到署溫諭勤加訓練俾成勁旅

▲奉軍又有緩期來浦說徐樹錚所派來浦籌設兵站之參謀副官已奉徐電招回

▲開駐徐滁之奉軍有轉隴海鐵路開赴武漢運赴宜昌施南消息

▲張作霖派參謀長楊雨亭來寗面謁李督接洽一切

▲李督昨派外交顧問溫世珍赴河南與趙督軍接洽

▲軍署機要處撤消後所有各處往來文電改歸書記處承辦

▲駐浦之第二十三團昨已開調赴采石磯駐防

▲新任海軍總司令饒建樞今晨抵甯下關海軍各艦隊齊鳴砲歡迎下午李督在署設宴款待

▲皖北民軍崛起合肥廬縣又有危急之報

▲交通及各項營業回復後人心稍安謠言亦漸息

※地方通信※

蘇州

▲養蜂於果樹之利害 洞庭西山每年出產菓品甚多近有該處居民方堯春等以飼養蜜蜂以花果多處爲宜且爲花果傳輸花粉之媒介彼此兩受其利擬在該處創設養蜂場先行試辦擬章呈請吳縣知事備案吳知事以該山種植果樹爲所有權者收入巨利若設立養蜂場恐與此項果品有碍批駁不准茲聞方堯春等對於縣批不甚滿意仍擬晉省呈請實業廳核辦

▲軍官被撤 陸軍第二師第六團長金伯琳第一營長宋維因軍法官張了相被兵士擊斃一案已奉朱師長先後撤委惟聞金宋二人均虧欠至千元左右將來交代頗難云

▲婚姻中之命案 縣屬甪直鎮南鄉許姓婦贅楊福林爲婿成婚將及一載上年底因細故將福林驅逐回家又將其女藏匿來蘇央某律師代作狀詞以楊福林藏匿其女等情赴吳縣署起訴經王裁判員提案訊出眞情當庭勒令該婦具結交出其女聽候判斷豈料楊福林被傳到縣候審之時其母至許婦家中自縊身死迨原被告回家始發見屍首楊福林已報縣請驗矣

▲更換官中 吳縣蠡市鄉鄉董王昌病故所遺該鄉第二官中一缺現有王青山具稟縣署情願遵章繳納稅銀接充聞已經縣批准矣

無錫

▲水警抽編游巡隊 駐錫水警第二專署陳專署長前日奉第二廳趙廳長令以梟匪猖獗急須籌備游巡以資防剿第二專署當在每分署內抽調槍船六隻共合三十隻調集來錫由專署長選擇年力富強之警士二百餘名編定臨時游巡隊三大隊派長鄭振亞劉翼榮鄧紹龍三員卽率巡船三十艘齊集西門外接官亭候令出巡云

▲釐卡被刦 安鎮之馬口地方設有稅務分卡一所向因出入貨船無多局面甚小詎於三十一日晚間突有匪船數隻盜匪二十餘人明火執仗撞門而入並開鎗數響禁嚇鄉人之往援者幸該卡所收稅欵無幾僅被刦去洋五十餘元並司員扦手之衣物數十件嗣因鄉近聞鎗知爲盜刦鳴鑼報警該盜匪始呼嘯下船而去沿途復開槍示威以絕追蹤事後該卡司員卽具報稅務公所報縣踹緝矣

▲推定水利研究員 江蘇水利協會推舉研究員規定由各縣會員自行提出每縣一人由該會通函各會員等情無錫各會員接到通知後隨集議推定北下鄉副董曹允文爲江蘇水利協會研究員已塡寫姓名郵達南京矣

揚州

▲十二圩火災慘狀 陰曆二月初十晚十句鐘時如意碼頭公興昌後進水地保陳開家不戒於火其時東南風甚大以致火力愈猛雖各處水龍趕到亦施救無功由如意碼頭延至湘鄉碼頭復轉至茗泉巷至利運街而達安益碼頭後街直抵中興街後段竟燒至侍子街西首大埂爲止方始救息災民哭聲震天慘不忍聞火息之後繼以大雨災戶無所棲息狼狽尤甚嗣經鹽區陳忠謨督率各區長科員人等親自逐段核查實共七百餘家可謂浩刦矣

南京

▲鄭重民食之訓令 江蘇省長公署訓令道縣文云案查蘇省禁米出口已歷多年前經省議會議決咨請重申禁令業經公布乃前聞滬寗等處有出口之謠米價因之騰漲當經電令產米各縣傳知米商勿聽謠言不准囤積居奇在案茲據各屬報到數月以來米價每石增至一元有餘顯有奸商壟斷居奇情事自應重申禁令以維民食除分行外合行訓令各該道縣仰卽一體出示諭禁一面嚴查偷漏以重民食

杭州

▲聯合運動會開會記 昨日爲浙江中等學校第二次聯合運動會開會之第二日辰六點五十分鐘副會長伍仲文幹事長許緘甫暨各部幹事各校學生齊集會場第一師軍樂隊省警廳遊巡隊貧兒院販賣團仍羅布於場內軍樂攸揚校旗飄蕩殊極一時之盛上午八時起開始運動男女入場參觀者較前日尤衆其無劵者多繞道至城上參觀間有各校學生亦在城牆上參觀者當由糾察主任周錫經親往勸下又警察專門學校曾在場內設衞生部而持優待劵者往往入座參觀殊碍職務卽經幹事張文成通告非本部幹事幸勿入座是日東西洋旅行團多有入場參觀由靑年會幹事爲之招待各幕運動俱臻優美惟第二第五師校及諸暨中校學生單刀花鎗實地演習刀光閃閃人影憧憧尤見精彩又女校學生召集春江花月舞揚國技波圓月鎲刺繡競走等精神振刷亦有可觀此外男校學生如散兵排教練運動棘等術鎗列隊步伐整齊與陸軍操演無甚差異衞生部諸幹事爲尊重衞生起見組織臨時巡邏隊散布會場凡非運動員遇有疾病亦可向衞生處治療許幹事長爲便利交通起見在臨時事務所裝設電話一具省警廳夏廳長除派多數警察維持秩序外並派書記一員在會場紀錄運動情形云

嘉興

▲試驗檢定開始報名 嘉興縣勸學所昨准浙江檢定小學教員委員會函開略謂無試驗檢定報名已經辦理完竣依照檢定規程第四條其試驗檢定各教員應於四月一日起開始報名至五月三十一日截止應卽查照辦理等因與所長率函後已通告各學校將試驗檢定各教員查照報名資格於五月三十一日以前報名到所以便轉核並恐具有試驗檢定資格不在小學充當教員致本屆報名或有未知致多遺漏一面呈請縣知事布告週知矣

▲抽收戲捐之周折 嘉興第一區區教育會前曾決議抽收戲捐以裕學欵當由第一區自治委員衆學董擬具辦法由勸學所呈縣轉詳教育廳省公署核准照辦每毫抽收一成並由戲捐公所董事沈邱鴻金漢聲二人認辦在案現悉第三第八兩區自治辦公處以抽收戲捐以裕學欵其辦法尙無不合惟各區可自行徵收不必倩人認辦致多周折已函致勸學所說明原委要求分區自行征收云

※雜評一※

◉毋任失所 （默）

政府連日命令以長岳之民慘被兵禍特惻然動念撥欵賑撫責官吏以毋任失所不可謂非仁人之用心也

雖然此次湘省兵禍之開不僅南方負其責北方亦同負其責也質言之湘民之所以流離失所南北主戰之當局賜之也既失所矣而欲使之不失所其可得耶湘民所受戰禍之苦痛既如是之慘酷而重大則此區區之恤欵縱盡實惠及民亦奚能彌補其萬一而謂卽可使之不失所耶況乎戰之不已則此後失所之民正多將不僅湘省而已也

是故政府而誠欲使民不失所者宜先推此一念之仁心以息戰禍不較善於事後賑撫萬萬耶

廣東 轄海豐商會唐浣塵先生來函證明 自來血治愈面黃肌瘦諸症

五洲大藥房主人大鑒敬啟者鄙人前患血虧之症面黃肌瘦身體疲弱迭服參茸依然無效後購得貴藥房自來血二罈試服數日胃口漸開飲食日加自知病魔日深不意發此良藥再服二罈似覺精神漸好面色紅潤而且辦事不倦足見良藥濟世其效有如斯寸衷感激道謝不盡茲順上自來血匣內之辦眞券四紙照貴藥房定章請換良丹四包拜乞另寄藥目書一本俾有所需以便由郵購取也專此佈達敬頌日綏並祈惠照不既 廣東海豐商會唐浣塵鞠躬

自來血 總發行所 上海五洲大藥房 登錄 丁957

戒烟先要安腦再祛烟毒

烟癮實屬腦病腦係總轄全身氣血運動欲除烟癮先須安腦再祛烟毒永遠安康 本社秘製發行安腦祛毒水十載於茲爲社會救病除害者不知凡幾不特戒烟止嗽中無上聖品而且統治百病其功用安腦祛毒兼健胃定痛外加養神補血

價目 大號每瓶洋四元 小號每瓶洋三元 爲試服利便起見特添小瓶每二瓶洋一元

經售處 英大馬路天寶銀樓 密家昌烟莊 總發行所 西門外養弄至誠社謹啓

孟河名醫鄒南舫

孟河鄒南舫先生醫寓新移廣西路先施公司西首民康里中和坊內南京鉅商將厚卿久病不愈偏延名醫服藥無效致請先生赴寗診治所有本埠門診出診暫停數日恐病家未及周知致勞跋涉用特登報以告病者一俟事竣回滬仍在原處照常候診 電話三千七百十六號 號房啓

介紹眼科名家▲陳錦川

陳君錦川翁山世族子也幼習岐黃而賦性尤純孝昔年其令母患目疾初爲中醫所誤繼被西醫剝割遂至失明更延松江名醫閔小巖先生精診治始能察物陳君因之發憤改習眼科[illegible]

介紹人 朱葆三 沈聯芳 張讓三 周金箴 傅筱庵 謝蘅牕 錢達三 洪少圃

感謝存濟局 周文卿大醫士 淋濁聖藥 治白濁血淋刺痛 眞正當日立止 功効如神

[illegible]

包愈勞傷咳嗽 順氣化痰 吐血斷根

吐血一症皆由身體虛弱或咳嗽而傷肺而病原尤在憂鬱思慮過度日久不愈致成癆瘵[illegible]

另有小兒咳嗽丹 每大包洋一元 如不靈驗包退原洋以昭信實 ●舖設上海二馬路西鼎新里內京都天寶齋啓
754 2

春木既旺 毒吶萌動

贊成人 朱葆三 謝蘅牕 王一亭 傅筱庵 丁敘秦 陳潤夫 十二號門牌為陳

木旺於春五行使然木能生火六氣在焉楊梅兩字皆從木傍古人命名具有深意是以春令陽氣發動魚口便毒橫痃下疳以及各種淋濁大半皆慾火造成木能生火火炎於夏春夏交蟾尤特延 陳君伯威 專任專科十餘年於茲口碑載道凡經治愈難以數計 本局創設以來於五行六氣生尅運行之理會而通之故知之甚悉敬告各界諸君幸注意焉局設人和里內 凡百伏毒亦將創發 東西兩號第五家石庫門內 男女分診 貼如伎局東首 備有淨室 兼有特別診室尤稱安舊取號金以資津貼 朱鑑堂 黃閒蘭亭 立項如松 顧馨一 周金箴 錢達三 孫彌卿 760

特為花柳病者施醫

敬啟者本局主人有鑒於此特聘周先生創設花柳科施診之例以東首隔壁第七家透日施診不限時刻風雨不更僅收號金二角聊補房屋貨金並設男女病室以便遠來就診者開明病狀請求方藥意良法美誠為苦海中特設之慈航用是廣告病家俾知便利初非為醫生藥肆招攬生意計也 崇善施醫局公啟 767

贊成人 楊小川 沈聯芳 蘇筠尚 楊信之 徐冠南 干湘春 天虛我生 虞洽卿 顧馨一 王文典 姚慕蓮 姚紫若 張樂君 李右之 同啟

上海醫院外科內科治各症有專家施藥好行其德 復加惟獨對於花柳一症多濕然以病者由自病取小受慾 正足以敵戒青年故未有類專此種因一舉受無 ...

鳴新社 男女合演

地點 三洋涇橋南首 電話 三千一百廿號

日戲 券養用通券四角 特別座位 夜戲 四角 雅座 一角

本社禮聘著名 黃鵬聲 小生 業已登台

廿三夜 三笑 (二三四五本) 康泰爾比武

今晚北京宋君與康泰爾大比武

楊又力士之外 我有力士宋人武於 技何尚之力人 歐華弱吾華 其勉哉諸吾觀 人其來

二十一夜楊力士宋人以門勝黑面俄京人後忽有北京宋君上台願與康泰爾角力方康君允之今晚雙方簽字約定已力十二三夜比力即則如塞外今虎一一相角出潤猛龍兩中外第一誠蛟今吾人不可之古局奇觀也不之創之士康君看力負與明日楊勝宣容日報上力佈

笑舞臺

電話 三三五號 頭等特別座 夜戲 二角 一角 五角 四角 月樓

廿三夜 余之妻 前本 後本

▲好戲好戲 ▲愈出愈奇 ▲今夜後本 ▲更有趣味

▲愈余奇妻一為所得是▲乎過夜來以夜以▲一住我明君這一得 騙人...

新舞台 念夜特別 三演 好戲諸君注意

楊繼盛 忠肝義胆

鐵公雞 三本 阿為 要情 拿 馬 臭 快虫

勸業場

價目 上午九時起 盤梯角 梯兩角 梯三角下 角七 午起 時梯 盤梯一角 電梯兩角 大菜 中菜 素酌 菜券通用

一層 日夜影戲 | 二層 男子新劇 日夜 | 三層 明文戲 德明戲 社戲夜戲 | 四層 花時曲 羣會京戲 馬金生 筱桂生 日夜

吳大馬路生平街斜對過

吳興生

洋裝金銀首飾公司

敬贈五彩 三國志月份牌 各界注意

各界惠顧承購本公司金銀首飾珠寶玉器一切出品滿十元以上贈以一張酬雅誼 此佈 經理沈麟生謹啟 506

倪壽齡醫生製 立退赤鼻 藥水 專治面上紅癢一禮拜退 每瓶一元 經售 上海三馬路西跑馬廳安康里 溥愛醫藥社

鏡花戲園

二月廿三日日戲（二度梅）頭等正廳一角 二月二十三夜戲特別包廂四角頭等正廳三角二等二角

竺福金 小鳳彩 胡鳳林 陳光峰 陳憲章 潘得勝 史亦奎 林芳錦 周昌順 任子辰 張寶香 楊子和 裘湧棠

天定 山 後本二度梅

第一臺念三夜戲（大減價）三等正廳一角 二等正廳二角 頭等正廳四角 上層包廂三角 特別包廂七角

王福林 楊華廷 增長勝 陳玉梅 何金壽 小楊猴 九陣鳳 石月明 羅筱寶 王靈珠 王蘭芳 九陣風 張鶴樓 陳永奎 黃趙雲 潤增長 卿勝 麒麟童 三麻子 李春利 汪笑儂（教聘新舊劇哲學大家）

長亭會 望兒樓 探陰山 汴梁圖 娶和尚 雙演李陵碑 二本虹霓關 四杰村 破三 節根 穆柯寨 （戰長沙）（馬前潑水） 朱買臣休妻 李少棠 普志

大舞臺二月念三夜 本台特煩全體優等藝員准演好戲 價目注意 包廂一元二角 特別官廳一元 二等正廳五角 三層包廂統位三角

張菊芬 于振廷 孫慶芬 沈韻秋 陳月樓 佳 湄（優等著名花旦）趙如泉 應竹卿 白寶蓮 佳玉崑 張菊芬 劉鴻聲 殷春虎 毛韻白 珂玉崑 陳嘉璘 禮聘寰球第一鬚生劉鴻聲

紫霞宮 浣紗計 甘興霸 賣油郎 大溪皇莊 雪盃圓 （獨木關）雙演全本 喜封侯

新舞台念三夜戲減價注意 一二等一角 二頭等二角 四特廂四角 五特廂五角 欲知說書請閱本台舞日報

潘桂芳 潘海秋 夏月潤 趙文連 曹甫臣 查天影 歐陽予倩 周鳳文 邱治雲 張順來 張德祿 許奎官 邱治雲 趙文連 周鳳文 夏月珊 潘月樵 歐陽予倩 予倩 夏月潤 查天影 潘海秋 邱沁如

馬快捉臭蟲 難為阿要情 （鐵公雞） 三本 忠肝 來函 頒演 新排 歷史 新劇 前本 義胆 後本 一夜演完

亦舞臺二月念三夜起特別大減價 特別官廳二角 特別包廂二角 頭等正廳一角 月樓三角

小崑崙 張慶龍 朱凌雲 劉雨田 李小珊 常雲恒 張雲亭 小九 筱穆 小崑崙 陳月泉 常春恒 劉慧琴 張雲亭 常雲祥 劉吉 普佑安 小秀山 小崑崙 陳月泉 董吉瑞 印德山 周悅來

頭本鐵公雞 更天 二本鐵公雞 空城計 全本 三本鐵公雞

法界滬江共舞臺男女合演二月念三夜戲

夜戲價目 月樓五角 特包四角 官廳四角 特廳三角 頭廳二角 二廳一角 三層廂角半

艾連奎 小月樵 富仙舫 艾連奎 秀卿 高甫 小金鈴 小金翠 六陳風 李蘭 小月亭 金鳳仙 (雲)富 小桂元 金鈴林 孫香泉 詹潤鳴 一卿 秀紅 洒金芳 楊亞 靈芝之草

五龍鎖 界牌關 康氏 哭靈 四郎 探母 牧童 放牛 大四杰村 白虎堂 (榮歸祭祖) 惡奴欺主

天蟾舞台念三夜戲（特別大減價）特別官廳六角 特別包廂六角 頭等正廳三角 三等特層二角 三等頭層一角

每逢禮拜三六日准演日戲全體文武藝員一齊登台 電話三七〇二

李長勝 王月舫 李永利 李人樹 林樹森 小如意 楊瑞亭 趙君玉 時慧寶 楊瑞亭 小楊月樓 林樹森 蓋叫天 趙君玉 小如意 李人俊 王益芳 陳嘉祥 水上飄 李德山

打龍袍 收關勝 水上飄 郝彩芬 徐策跑城 蝴蝶夢 鳳凰山 救薛禮 鴛鴦嘆月 代准四郎 見四郎 探母 夫人 異刀 年 異鎗 (二奏本) 特別 打武 堯

大世界內大劇場二月二十三日夜戲目

（因樓下看客擁擠故將樓上廂座另售位券每位小洋一角以便女客幼孩等登樓觀看較為舒暢耳）

京戲 日：周雲芳 章桂芳 沈本芳 黃翠芳 小芬 繼金 永芳 黃陳 黃奚文芳 — 花河蘆 總樓 塘關 黃余 馬賣 鴛血 鴦樓 蕭

夜戲：張小芳 繼芬 吳小松 吳小石 金菊花 章桂芳 黃永芳 奚文芳 — 五虎 四郎 探母 看香叫喜 起 解大 女 溪皇莊

日夜（開演）：新奇幻術 希臘大幻術 王君斯治 黑影戲 接演破天荒之科學大偵探 第八第九第十本 念本二十本一本

大舞台 念三夜禮拜四 禮聘環球一鬚生獨准演雙齣好戲

劉鴻聲

喜封侯 准 徹 刷 演 裝 瘋 雪盃圓 代演

中國第一俱樂部 大世界 在新西橋堍

游資每位小洋兩角童僕減半

大長片 倫治斯 歐西團 小京班 天左班 優美社 少林會 白雲鵬 老姑瓜 英月娘 章贊波 何佞臣 開口笑 南鳳吾 駱金子 侯鳳波 王珊祥 周少山 曹堂 朱庭 朱耀筌 吳玉蓀 吳小松 吳小石 葉聲揚 楊月樓 楊星樓 程鴻飛 花園內 花園內 花園內下 樓下 樓上 商場內 大餐券上 樓申樓 春申樓 中餐券 日本式 共和廳 小人國

電光影戲 希臘幻術 武技跳舞 文武京戲 大套魔術 文明新劇 尚武藝術 特別大鼓 太平歌詞 巧要花彈 單弦快書 戲迷雙簧 口技鳥語 文明快書 時新灘簧 文明宣卷 雙珠鳳 玉蜻蜓 描金鳳 白蛇傳 英烈傳 珍珠塔 岳傳 機器船 機器馬 升高跑輪架 跳冰場 跑哈哈鏡 動物院 彈子間 博物院 每位一元 京蘇大菜 每位五角 茶點飲冰 精雅小茶室 奇異小人

詳細鐘點及菜單請看大世界報

新劇場因樓上看客擁擠故將樓廂另售座位每位小洋一角以便女客孩童等登樓觀看較為舒暢耳

治疫要言

疫何自來由人不及預防之故疫既來矣交通且幾為之斷矣當此時機而徒曉音瘖口日防防恐已為時稍晚要之當於防疫之外更急求治疫之方法而已今鼠疫蔓延已至江南區域其禍害因人人皆知治疫方法之究中國本不如外洋一即就物而論其有滅其毒性者有除其厲氣者或服餌或掩鼻或冲刷或薰燥種種不一無非杜其侵免其傳染若此者本藥房應有盡有足稱完備且貨比別家為多價格較廉不但鼠疫也凡溫暖時令所發各疫如痧症等需用藥物亦一概俱全極為道地欲購者請即賜顧或某症應用某藥物施治如蒙見詢無不鮮告此佈

上海四馬路 中英大藥房廣告 1180

上海 漢口 牲記股票公司

現銀買賣內國公債鐵路證券各銀行錢局航業礦務水電墾牧紡紗絲織造紙印書榨油麪粉等公司工廠股票收據存摺及新華儲蓄票衛蒙交易格外克己外埠函件當班答覆

上海設英大馬路浙江路口五龍日昇樓隔壁寶德里後首香分弄 漢口設英租界新昌里

參茸海狗腎補身衍慶丸

專治男子百病雖年輕損傷之人服後轉弱為強然白髮老翁久服此丹諸病霍然弄璋之喜指日可待且能壯筋骨強血烏鬚黑髮轉老還童卻病延年益壽此丸十分靈驗敢稱第一誠非誇口與市上牟利之徒毫無實濟可比若服他家藥不靈請來一試如有盧言

每料雙料二十兩洋三十六元每兩二元每盒洋五元單料減半另有始創參茸補身衍慶酒大瓶四元小瓶二元功效與丸同如購十瓶照碼九折

十元○另有小兒救命丹名曰萬應保赤散專治小兒急慢驚風服下馬上見功每瓶洋一元

本草云海狗腎一名膃肭臍其性大熱養腎補身一切諸虛百損五勞七傷腰膝骨痛四肢乏力致耳目昏花精神恍惚百病叢生此乃先天不足後天失養服則立驗本主人獨秘良方用吉林老山人參鹿茸海狗腎並各種滋補貴品上藥君臣佐使相配製成性和平不燥不熱四季可服

舖設上海二馬路中市西鼎新里內京都天寶齋謹啟 760

多勢老牌

此吸薄荷烟照吸香烟法又馨香馥郁 能辟邪消悶呼吸最靈敏體裁甚優雅 可解疫除瘴且清心涼爽實衛身至寶

上海三馬路 廣貫堂藥房發售 電話五八二三 乙1941

武原一品旅館啟事

本旅館前憑中保介紹孫泰泉接租做棧營業嗣因孫泰泉無力交款業於二月二十日自願退還原主王君營業所有二十日以前孫君在外人欠欠人各事均歸孫君理涉與武原一品旅館毫不相關深恐各界未盡週知特此登報聲明幸為注意謹啟 1352

張道中特啟

本醫士前因所備之六零六用罄故停止注射一月有奇以致病者徒勞往返甚為抱歉茲以春旺之際特向歐洲運到最新六零六多瓶以應患者自即日起開始注射德產六零六及九百十四每人祇收藥資兼手術費洋二十五元普通六零六每人祇收[illegible]元恐未週知特此通告

電話中西藥房中央八二三四 住宅北一二四四 972

招生 經學 國文 函授

本校所聘教員均一時精經宏儒如夏靜厂太史陳少甫賢書吳光祖孝廉彭元祥選士皆當世碩望諸大名家也專以修改國文教授經史以保存國粹匡扶名教為宗旨學費不取每月僅收雜費一元作半年繳者每半年廉收五元作全年繳者廉收八元現暫定學額五十名額滿不收如欲報名從速為荷索章須附郵票

上海西門路民厚東里北三弄九十一號存古學校曹志慶啟 97

中西醫藥函授學校第三期招生

本校創辦以來成效早著無庸贅述第一期學生已於去冬畢業現又大加擴充延聘留東醫學士王醒凡等助理一切學費入學時暫不收取畢業後可來院實習或由本校介紹留日各大醫院實習概不取費祇收膳宿以重經驗備有詳章各科講義樣本函索附郵三分

上海西門中西醫院內 370

上海同濟醫院招收實習生及函授生

本院續招實習生十名凡國文清通即可合格並有函授部以備職業羈身及因道遠不能來校者而設學額無多報名從速兩種章程函索即寄

上海卡德路同濟醫院 1315

退保聲明

啟者先嚴捷秋公秉性忠厚素重友道所有生前以個人名義及永順昌洪昌順兩鹽旗代為擔保等項一概無效特此聲明

棘人湯仰岐謹啟 550

中國 杏林醫院 西醫符研輝

○精理眼科 ○內外全科 ○戒烟種痘

（例診）門診隨到隨診診金一元一角貧病送診 出診隨請隨到診金四元覆診一律減半

（院址）上海英大路新世界西首龍飛車行西隔壁三十七號洋房 住院詳章函索即郵

三陽道人相法神驗

前歲恢復共和之後家居無聊欲出投效未知何方有機耳名三陽道人相法神奇遂往叩問先生言目下氣色利於北方立秋後定有機會切勿錯過為要僕隨即揖謝北上竟蒙陸軍部委以要差今奉差南來見先生遷在二馬路西大慶里口除匾門酬謝外再登報章佈告同胞知有此慧眼人也

皖南李庚仙誌 1164乙

上海美商滙順公司啟事

本公司總行創設紐約小呂宋以及舊金山已歷二十餘年分行設在上海又磁器料貨松香洋鹼西藥顏料經辦進口五金頭機器引擎馬達電料橡皮皮件錶刀口各種蔴油素油皮毛鬃糠蛋黃蛋白猪腸子油以及各種雜貨等名目繁多不及備載兼辦出口各種雜貨等賬房與華經理姚君接洽可也電話五○四五號此佈

如蒙各商號定辦各貨無不應有盡有倘蒙賜顧請移玉至西涇路五號 甲210

西醫許曜南遷移

電話一二○六上午在新閘下午二時至四時在盆湯弄青島路湘勤里候診門診一元出診五元診斷內外各科精治花柳無論久患均可包治備有德國六○六及下疳橫痃新藥注射三日痊愈貧病不計急症隨到 佈種牛痘 掛號處啟 乙1072

原皮西洋參 名世公司啟事

本公司經理美國紐約洋參行原皮西洋參凡二十餘種均擇最高之貨來華價目格外克己每斤自三十餘元至十餘元不等五斤九折樣子隨看另有價目單及說明書函索即寄批發另售均極歡迎

上海泗涇路六號 電話四六六二號 乙1013

隱製半夏真寰球第一止咳化痰聖藥

咳嗽痰飲之病世界最多而治之最難偶有失調每致傷肺成勞頹柏青氏家傳秘方以頂大半夏加各種除痰止咳定喘上料藥品泡製四十二次故調五臟和六腑能使水穀之精華化成血液痰涎不生咳嗽自除所謂治病必求其本近來海內外購服日盛因藥入口即咳止痰消有口皆碑願衛生諸君留意焉

上海棋盤街泗涇路口 柏青氏藥房總發批 分售處天津西藥王廟濟民醫室 每盒大二元中一元小四角 996

久大衣莊股東公啟

茲本莊公請丁欽齋先生清理賬項以資早日歸結所有久大莊各債權人等請均於陰歷二月底以前摘抄債權數額移玉英租界河南路即棋盤街六十一號門牌錦章號與丁君面洽逾期作無效特此佈告幸勿自悞為要 乙1169

久年夢遺而得愈

蒙舍親王君傳云上海二馬路京都天寶齋藥局特別研究新法化學秘製純陽五元按時服之五日始見應驗食而知味精神漸強厥後又購一料隨服隨愈非但遺洩章以告患病同胞毋須別求但購是藥必得奇功可操左券

夫人之所不能免者文作然病之種類甚多症之原因常由於少年之錢斷送其身[illegible]遺洩等病且服之外余思無德可報特將靈驗實據刊於報

彭梅卿謹啟 1182

同濟醫院

上海卡德路九十五號洋房

本院聘請德美最新發明器械藥品專門醫士診療內外男女肺癆吐血咳嗽痔瘡白濁下疳橫痃陰萎遺精梅毒戒烟接生

肺癆 新發明藥注射 痔瘡 新法不用刀割 淋濁下疳 日痊核 橫痃 陰萎遺精 均用新藥注射 戒烟 用安全法 梅毒 收費各種 接生 並不取費 本院 設置男女病室 隨時隨請 出診五元 診時二元 1377

三星老牌

三星雪花精能使肌膚潤澤容顏嬌嫩為化粧妙品本社前製大號二種久已風行海內茲為便利起見另製小瓶每瓶售洋二角較大號價目既廉攜帶亦便而作用及功效與大號相同且至工料之精無不精益求精美因無待本社贅述也

上海中國化學工業社總發行所啟 五馬路六十八號 電話四五九九號

補天氏秘製 痔瘡丸

痔瘡一症皆由陰虛熱甚濕熱下注焦勞過度所致世間治痔之藥雖多然皆收效於一時終不能根治本主人考察凡二十載始克化求成自發明此丹以來試服者不可勝數功效神速無不奏效且價目低廉凡患痔瘡者試之便知 每打十元 每元二盒 上海新藥公司 補天氏良藥公司啟 乙1077

新貨應世

本堂新製吸烟生香荷牌薄荷氣新式大薄荷洋二號枝角每大號三角半洋二角二號打批發外埠價目格外廉 上海棋盤街廣東金和堂 甲548

注意此件

茲有乾隆御題右軍書張一小楷因學生借洋各公存某係遺失學務尚有新世界回十二號施當予以厚酬也 西門送二號 乙1345

咳嗽第一藥

神功濟衆水立愈咳嗽病問世數十年經久不衰可稱第一 每瓶一元 新世界 華發行處 1313

李筆記啟事

啟者本記所欠各洋公司股東四百十九第一又千號二十二號計十二百三十二號又百三十一股之息均失業 特此聲明 333

撤銷前湖北商辦川粵漢鐵路股欵清理處廣告

本處現已撤銷所有未完事件歸併商辦工廠醫院事務所接辦 通訊處安里十七號

令權士盈百愈瘋藥

專治五勞七傷諸虛百損筋骨疼痛諸般瘋濕一切花柳毒症自服此藥無不經驗主治各症流注走痛口眼歪斜手足拘攣背腹麻木不仁遠年爛腳楊梅瘋毒大麻瘋以及上身下身之痛 每瓶大洋一元 外埠各藥房均有出售 406

價目 每瓶一元 每打十元 經售處上海法界吉祥街吉如里華泰藥房 交通路美泰西藥行

購辦電機諸君鑒

器及一切材料照常製造妥速配運來華並無遲滯歷承辦常州揚州佛山寧波漢口無錫天津安慶通州蘇州本埠各電廠紡織麵粉碾米廠之燈機無不贊美且延有工程師代客計劃打樣包裝倘蒙賜顧務請認明通用商標接洽庶不致誤

本行自英國其衣西名廠特設總行於滬上另設分行於香港漢口等處專辦電器一切雖值歐戰在華行銷十有餘年材料定價有敝行與英國敝廠約定所有電燈商標惠臨仁記路七號

英商通用洋行 經理那候 華經理周仲卿仝啟 C606

美味醬油精

蒸豆製醬取油調和食味使易下箸此我國醬油所以為家常必需之品也惟菌蛹入生水用者大碍衛生無怪外人相戒不食本行特製醬油精不用生水無此弊且價廉物美欲購者請認明商標 上海法大馬路 1055

內服勝於外治 海草精

總發行所上海 中英大藥房

楊梅結毒及花柳諸病或癰瘍瘡癤癬疥及濕爛等皮膚諸病患者多以外治為急不知外治終難去其毒根若內服此海草精藥水則收效易而且速因此藥乃尅毒上將也藥性和平男女幼稚可服每瓶洋一元六角外埠分號及大藥房均有發售

一瓶斷根 靈驗心肝胃氣痛

此痛凡散論何種心肝胃氣痛不能忍者服之立止再服斷根 每瓶洋一元 上海各大藥房均有 168

白濁香甜露

此丹治白濁五淋一瓶斷根 北上海三角抛球場 杏林軒

咖啡霜

必需衛生 每罐二角 南京路中英大藥房 各食物店均有發售

脫離苦海

禁烟吃烟之得士君秘製有效者日上戒烟新法本研究製成能使吸烟者不知不覺自然斷絕每料洋三元 總發行所康里三大馬路 醫學博士黃王培元 1103

※本埠新聞※

◉粉廠麥料再請暫免稅釐之部批

上海總商會前呈農商部請將機製麵粉需用麥料繼續暫免稅釐 呈文會載前報茲奉田總長第三一七號批令云據呈已悉查機製麪粉需用麥料繼續免征稅釐一節業據上海機器麪粉公會呈明經本部以麪粉爲民食所關其原料悉取資於小麥 倘重征稅釐則本重價昂影響及於民食 苟無外貨競爭雖價值稍增銷場尚可無滯乃近因日麵充斥相形之下未便獨標價格致礙行銷 本部前曾派員赴江蘇一帶切實調查該項營業知現有機製麪粉廠三十餘家大都集中上海及附近各處年可製二千餘萬包其原料悉係本國農產 是此項營業之盛衰胥關農業之消長本重滯銷農產益蒙影響 而於該項營業前途尤爲可慮所請由此口運往彼口及往來內地之麥暫免稅釐一年之案繼續維持 似可量予照准 以維民食而期發展等語咨請財政部及稅務處核辦 各在案 應俟咨復到部再行批示可也

◉長江輪船驗疫之停止

本埠各輪船公司行駛長江各商輪自 甯垣發現疫症以後卽經滬上中外各當道商准江海關監稅務司飭令吳淞防疫醫院 對於 長江來滬各商輪 所載搭客及船員均須檢驗方准入口 茲已施行多日並無患疫之人且近日甯垣疫症亦已不復發現淞口每日進口商輪甚夥檢查一輪必須停泊一二小時始能查畢各輪抵埠未免因此稍遲該醫院有鑒於此現已決定免予檢驗以省週折故自昨日起招商局之江新等各輪船 由漢下駛返滬入口時 均已免驗 船中員役搭客無不稱便云

◉南京疫症不復發現

江蘇交涉公署昨接南京軍民兩長來電略謂 甯垣 已七日無染疫症致死之人 從此當可漸漸消滅除仍督飭防疫局詳細查驗外特電希即轉致滬防疫會查照云云

◉閘北共和路發現疑症續誌

住居閘北共和路五百六十八號門牌之朱壽萱至四區警署報告謂有同居張姓忽患急症身死恐係疫症請爲檢驗等情已紀昨報茲悉患病者實係姓包名瑞芝海門人向爲車夫病雖沉重尚未畢命業經余署長派警前往查得病者係患 咳嗆頭熱眼紅 之症並經 防疫所醫員 驗得類似疫症已送往中國公立醫院療治矣

◉嘉善輜重營調往杭垣

陸軍第四師派駐浙省嘉善之 輜重營 現奉楊督軍命令以嘉善與嘉興 業經調有 炮四團第二營全部分別駐紮足敷防禦該輜重營自可 調駐省垣 應候調遣仰卽拔隊來省等因該營長遂於昨日由嘉善督同所部官佐士兵開往杭省一面將移調營部情形報告第十師師長以備查考

◉敵僑陳訴來滬原因

奧國人强瑟脫爾 未奉中國政府允准 擅自來滬且不到英美工部局敵僑註册所報名 經管理註册所西捕頭安司查悉通知刑事科稟請公共公廨出單將該奧人傳案訊供候核經紀前報昨晨復訊先由刑事科代表牛門律師上堂譯訴前情以被告 違背處置敵國僑民條例 第一條第七節論爲核示訊之 瑟脫爾供稱 我在哈爾濱地方 經商處貨物以俄產爲多因近來貨價照前 十倍 是以來滬探聽貨價擬購貨物運往哈爾濱銷售 並至本埠 俄國銀行提取滙欵 實未知上海設有敵僑註册所以致違章一俟事畢卽須離滬等語王襄讞商之英卓副領事會同簽判云 被告在上海居留一星期自應離滬 此判

◉大通路盜案已破

寓居直隸路一興旅館內之杭州人 王錦芳陳達甫 與林少星三人經新閘捕房西探目婁司戳潑查得與大通路一千零二十八號門牌 潘晉之家被刦值洋九百元之 金珠飾物現洋 一案似有關係於前日午後拘獲 並吊到 原贓花緞爲褂一件帶入捕房押至昨晨解送公共公廨經王襄讞會同英卓副領事向王等略詰一過判押候查明再訊

◉破獲慶昌珠寶店騙案

滬城邑廟後門 慶昌珠寶店 前曾被人以購買珍珠爲由騙去值價一二千元之珍珠 當將在店等候之騙子同黨 任天時 拘送警廳轉送地方廳訊明判決 監禁六個月 一面仍嚴緝逃犯在案茲悉前日復經警廳偵緝隊士王愼卿瞭到眼線在新北門內拘獲 杜蘄會 又名 蟄名 係浙江紹興人押至慶昌店中由該 店夥指 認無訛 當在身畔抄出當票一紙卽係該店被騙 之珍珠 一百二十粒當在 滬北某典當 計洋二百五十元詰其餘贓則稱 當在天津 地方該隊士旋卽將杜連同當票解送警察廳發交司法科訊供明確 判令管押候函請地檢廳將執行監禁之任天時送案質訊核辦

◉騙子供詞之動聽

恒德鐘表店學徒 應如桂 前日由店主囑令向豫源錢莊收取鈔票五百元 行至天津路河南路轉角被甬人 林菊生 計設 騙去 應卽報警察喚由七百五十二號華捕薛同追獲人贓 帶入捕房昨解公共公廨請究原告偕見證葛鑫堂到堂證明被騙情形訊之林供向業洋貨昨向應如桂騙得鈔票 因爲數 太多恐害及應之 終身故將原洋送還致 被鳴捕拘案 求恩寬宥中西官姑念初犯格外從寬判具願罰洋五百元之切結如以後再犯刑事提案併究不貸

◉濬浦局測量港道

濬浦局海工程師以當茲春汛日旺凡揚子江下游潮流速率漲落無定亟應從事測量以資比較而利航行爰命總測量師來爵司率同華測量員前往揚子江下游一帶港道從事測量惟恐各該地方未盡周知故已函請軍署轉飭各處軍營水警一體查照妥爲保護

◉更改緝私營管轄區域

兩浙鹺屬緝私統領宋明善查得所部第二營管轄區域係爲上海南滙川沙嘉定太倉青浦等縣向歸該營長令其所屬五隊抽派巡船擇要緝私惟青浦距離松江甚近而松江附近之各縣係由第三營管轄可將青浦一縣劃歸第三營就近指揮所有第三營管轄之閘港以北沿黃浦江至上海龍華浦面爲止應歸第二營管轄業已呈報兩浙運使備考並於昨日分令第二第三兩營長婁子雲張思達遵照辦理矣

◉新砲艦趕裝無線電機

海軍部新造之永健永績二砲艦所有未完工程業已趕竣將次出巡茲又經海軍部劉總長查得該二艦之無線電機尚未配裝值此軍事緊急之時傳遞消息頗關重要除令飭該二艦暫緩出發外昨令造船所迅速裝配無線電機二具分裝該二艦以重軍務云

◉憲兵檢查車站行李

京滬憲兵營張營長以滬甯火車現因南京疫症業已消滅仍復通車惟邇來時局不靖深恐有人私帶禁品接濟匪徒故於昨日諭飭第二連朱連長派令憲兵數名駐紮北站遇有旅客携帶包裹衣箱者務須悉心檢查以杜夾帶而保治安云

◉饒懷文出殯路由

海軍總司令饒懷文因病出缺定於本月七日由白克路修業里寓所舉殯暫寄湖南會館等情已誌前報茲悉饒君家屬業已奉大總統撥給治喪費二千金故出殯儀仗復有增添惟因經過租界屢有阻礙曾函請交涉員與捕房磋商給照保護業經交涉員商妥其路由爲白克路西藏路河南路福州路繼經法大馬路至斜橋湖南會館昨已函致饒君治喪事務所查照矣

◉滬海道屬高小成績展覽會開幕

滬海道屬高等小學校成績展覽會 假滬南陸家浜省立商業學校舉行迭誌本報 昨日(卽三號)舉行開幕禮式 頗極一時之盛茲將種種情形分別錄後

▲會場之布置 是日假商業學校講堂爲會場於演檯正中高懸國徽兩面旁設來賓席指定招待驗劵人員如下王麗濤徐平何宗年錢允中賈豐芸高承愷汪發航吳元楷並有愛羣務本兩校女教員學生二十餘人分別招待佐以淞滬警察軍樂隊按照預定秩序舉行開會禮式

▲與會之人物 上午九時上海縣沈知事首先到會次江蘇齊省長代表滬海王道尹省教育會代表沈信卿江蘇教育廳長代表賈豐臻松滬護軍使代表俞文淞滬警察廳長徐國樑上海縣教育會長吳馨暨王葵伯李頌唐以及各縣評判員相繼蒞會由會務主任余沅及招待各員分別導入儐室行開會禮式

▲演詞之紀略 先由王道尹代表齊省長致訓詞並演說大致謂各縣成績展覽會爲滬海道屬最先發起嗣各省縣亦聞風興起誠以展覽成績可以覘教育之進步有莫大之關係是爲發起斯會之本旨云云繼由教育廳長代表賈豐臻上海縣沈知事依次演說教育原理繼由沈信卿君演說職業教育之重要與德國工藝各校之比較聞者鼓掌再次由王葵伯及來賓相繼演講教育意旨旋卽攝影散會時已鐘鳴十二下矣

▲展覽之時間 此次展覽會規定以昨今兩日還劵入會首日展覽時間男賓上午九時至十一時半下午一時至四時半次日男賓上午九時至十一時半女賓下午一時至四時半並以此次檢定小學教員委員會來滬受試人員極多特商之委員會主任隨卷黏發參觀滬海道屬高等小學成績展覽會劵票(卽入場劵)一種持此劵者可於規定時間內前往參觀如無此項劵票則槪不招待

◉試驗小學教員三誌

江蘇檢定小學教員第六路試驗所連日試驗均誌前報昨日舉行第二試早晨七時仍由縣知事沈寶昌至省立第二師範學校點名給卷與試者滬海道屬十二縣各教員共二百五十七人內有專科教員五人女教員五人茲將試題錄右

▲國民學校教員理科試題 ㊀何謂慣性 ㊁元素與化合物何別舉例以說明之 ㊂何謂合金 ㊃試述眼之作用 博物試題 ㊀述蜂巢內之組織 ㊁茶之種類試列述之 ㊂齒之構造若何 ㊃試舉眼之性質 限午前十二時繳卷助教員減去一題爲完卷限時同上

▲高小學校教員縫紉科試題 ㊀試述自初等科三年級其教授裁縫程序若何 ㊁小兒襪如何裁法試畫一圖 ㊂玄色素緞女夾衫一件其長約二尺間須用料若干尺 ㊃一尺二寸寬之布裁一尺六寸長對襟小褂用料若干

▲國民學校教員裁縫試題 ㊀皮衣面子做成應如何上皮 ㊁舊衣接肩用如何方法始得平服 第一二題與高小教員裁縫科三四題同

▲國民學校教員體操科試題 ㊀發達筋肉與强健肉體孰爲重要 ㊁試言體操教師應具之學識 ㊂空腹時體操有無妨害 ㊃運動及於呼吸器之效果

▲高小學校教員英文科試題 吾國古時所見他國之民其教化皆不如吾因名之曰蠻夷戎狄後人不知此義凡他國之人皆以蠻夷戎狄呼之誤也 上題譯成英文

▲高小學校理化科試題 ㊀起電機之實驗法試舉一例以示之 ㊁何謂慣性 ㊂述硝礦酸之製法及用途 ㊃燐質於空氣中生何物 限三時繳卷助教員免一題爲完卷限時同前 (尚有數學試題因算式繁複故從略)

附錄布告 茲因縮減試驗時間起見定於四月五日舉行第三試將口試及檢查身體參觀批評等事項儘一日內辦理完畢仍照午前六時三十分備齊筆墨齊集本事務所聽候點名此佈 江蘇檢定小學教員第六路試驗事務所四月三日

◉總商會訂期宴客

上海總商會正副會長訂期十二日卽陰曆三月初二日午後在會設筵邀請中西各紳商暨各當道並駐滬各國領事等會宴藉以聯絡情誼發展商業

◉紅茶公會之行規

滬上紅茶公會因年來營業諸多弊竇特於前日邀集同行在華法民國路公會開臨時大會公同討論當衆表決行規四條通告同業一體遵守所議行規錄后 一各同行夥友查有私用賬欵等情卽向保人理直凡未了時期同行不得錄用須俟了結宣布後方許任用 一城鄉各店往來年終結欠之欵至次年燈節前須一律付清方可繼續交易如該店另向他行採辦他行當予拒却須俟其欠欵付清後方可再與交易 一同行放出之賬須憑摺收銀憑摺付欵若不憑摺交付同行概不承認 一鄉間各號由掮客出樣售出之貨其欵須直接交付發貨行家如間付遺誤與發貨行無涉

◉嚴忱熟追悼會紀要

已故基督徒嚴忱熟君蠹瘁社會經俞宗周戈朋雲等發起於上月三十一日二時在四明公所開會追悼各界士女到者三百餘人由戈君主席推顧子賢爲速記奏樂開會先由主席宣布緣由並述嚴君事蹟次由俞宗周講嚴君之熱心社會張讓三講嚴君對於桑梓之好義趙晉卿講嚴君之信道史略鄔釆芹蔡覺非講嚴君之信德及提倡教務既畢招待員將嚴君傳略分贈來賓並由嚴君哲嗣志章君致謝詞奏樂閉會

◉紗業公會行將遷移

南北各棉紗號自前年在公共租界南山西路第一樓後中國茶館舊址設立紗業公會以後同業中人頗爲便利今正以來入會者益衆原有房屋不敷應用且午後同業在會貿易日有五六百人之多非另覓廣厦不可昨經會長開蘭亭金錫之項惠卿在會邀集衆會員商議以漢口路美仁里內又日新盛湯樓上之前後樓共十餘間較舊址約寬三分之一尚可合用當卽飭人修理佈置一切大約夏曆三月初一日卽可遷入新屋貿易

◉基督教會勉勵會請人演說

北四川路橫浜橋前美華書館弄內中華基督教會勉勵會因疫症流傳人民受害匪淺特於四月四號(卽今日)夜七時半請德醫李其芳演說(肺疫之預防法)注意衛生者屆時盍往聽之

◉紙號採購燒鹼之手續

上海總商會昨日函致交涉公署略謂近有寶昌承紙號向美商定購燒鹼特檢送美領署執照乞請簽印證明等因陳交涉員當卽函復謂此項燒鹼既爲寶昌承轉售與紙廠純爲化煉紙料之用應請貴會轉致該商號出具切結聲明原委再由貴會加蓋函送下始能將執照簽字證明希卽查照辦理云云

◉徵收車捐之整頓

滬南工巡捐局徵收各項車捐向章於每月十號以後由局長將車照式樣預咨淞滬警察廳轉飭所屬各區署派警分段調查如有漏捐無照者除扣留酌罰外仍令赴局補捐車照在案惟每遇星期日該局徵收車捐各司事均須休息故雖由各區署所查獲漏捐令其到局補捐領照往往無人承值北來之自備馬車或包車等尤多未便現姚局長接准徐警廳長函咨前情當卽知照稅務科長務於每月十號以後如遇星期各司員照章休息仍須酌留兩員承值以便捐發車照云

◉活動廣告之發明

邇來南北市發現一種新式廣告訂在黃包車夫之號衣背後並至各黃包車公司贈送車夫號衣一面設立廣告公司向各商舖兜攬活動廣告刻已禀准租界捕房繳納廣告稅南市及城內等處亦擬推行禀請滬南工巡捐局一體納稅准予照辦云

◉柴販衆要求

滬南大達碼頭向有一般柴販由浙江溫台黃岩海門等處販運來滬將柴堆放碼頭空地不收棧租茲因該公司添多輪船貨品繁多是以經該公司董事王一亭議飭遷移別處或指定存放地址酌收棧租卽有某甲聞此消息向公司中接洽訂立合同以冀專利各販戶聞知大起恐慌於前日糾集同業百餘人至小西門內王君寓所要求分租若干俾便堆放王君適因掃墓未歸由家人勸令散去候主人返滬訂於二十四日商議解決云

◉整潔道路之訓令

淞滬警察廳訓令各署所云照得近時繁熱道路沿途擺攤每有任意越佔街道妨礙交通情事在城區爲尤甚查此項擺攤在南市各處係由工巡捐局給照收捐其他地方關係小販營生亦可容許惟應以寬闊馬路沿邊緊傍無礙交通爲限乃各攤販任意侵越實屬可恨爲此通令仰各署所切實查禁並自行佈明布告如有擺攤妨礙道路應卽勒令移置無許佔碍是爲至要至此次本廳限令各居戶自造水泥垃圾箱業已辦有成效本廳不再製發木箱自後各署所如有須添置箱隻處所仰卽隨時限令房主自行砌造所有舊發木箱如有未經朽壞現尚餘賸無用者並卽送廳可也

◉相驗自縊男屍

閔行鎮附近東廟戲台下有一無名男子自縊而死經二十一保頭圖地保蔡松林報請地方廳派員往驗已紀昨報茲悉該廳委派熊檢察官沈檢驗員等前往驗得該屍年約四十餘歲身著元布棉襖灰布棉褲此褲似係軍服蒲鞋面布鞋周身無傷委係自縊而死當場塡明屍格判由善堂棺殮候召屍屬認領

◉誤買被拐女孩之脫累

粵婦譚羅氏因收買崔文才等串拐劉王氏家之十歲女孩劉翠金由捕將氏與崔等一併拘解公共公廨訊明判崔等分別押辦女交其母領回羅氏押候再核在案昨晨由廨復訊據譚羅氏之代表佑尼干律師聲稱被告出洋收買翠金爲義女不知係是拐來應請堂上鑒原經張襄讞商之英白副領事判譚羅氏從寬開釋

◉串騙縫衣機器

住居美租界七浦路之粵人黃愛亭串合同黨至北四川路九號門牌騙取美商勝家公司值洋一百零四元縫衣機器一部被該公司西人察出控由虹口捕房飭探王金茂與一百十三號西探將黃拘獲帶入捕房經捕頭略詰一過押候解送公堂訊究

◉女犯旋逃旋獲

通州女子曹娥娥於陽曆一月十九號串合同黨在三泰路攫取行人財物由捕拘解公共公廨訊明判押女所半年在案詎該女於前晚七時在押所乘間從窗口跳出逃至華界陸家宅某姓家避匿旋被滬司捕房包探奚德安王桂生等偵悉協同前往將女拏獲提回捕房經捕頭察知該女股際跌傷甚重卽飭車送醫院醫治昨晨復令中西包探至公共公廨禀明前情中西官諭候該女傷愈於下禮拜三解案訊核

◉江北女子迷路

江北女子郭如意子年十六歲前日在閘北迷路由四區崗警查見帶入警署留養候查

◉雉妓幸得超拔

福建路一百零一號門牌雉妓院鴇婦花芬蘭(卽謝老六)與龜奴田五寶强逼女子黃新寶賣娼該女不願乘間逃出被捕查悉卽將該女與龜鴇先後拘解公共公廨訊供分別管押在案昨晨復訊先由中西包探上堂禀明前情繼由濟良所西女董投訴黃新寶被虐患毒各節並據黃新寶供稱因日遭花芬蘭凌虐是以乘間逃出走至北山西路被田五寶撞見通知花芬蘭將我拖回用棉絮塞口不能叫喊受苦難堪等語訊之田五寶供稱在水龍間爲出店與花芬蘭並無關係因黃新寶與友人王某相識是以令人通知賀之花芬蘭延律師上堂代表辯護經張襄讞商之英副領事白君判花芬蘭押女所四年田五寶押西牢二年黃新寶發濟良所照章擇配

◉鐵器擊傷頭顱

揚州人王忠桂前晚在東唐家弄五百三十二號屋內突持鐵器將杜生山之頭顱擊傷被杜報告捕房昨派包探將王拘解公共公廨經中西官訊明判押西牢三月以儆

◉漆匠跌傷頭顱

法大馬路三百六十一號門牌德盛祥洋貨店因門面洋臺年久朽損雇兩漆匠粉刷油漆昨日上午十時有漆匠一人忽從洋臺欄杆墜下跌傷頭部血流不止卽經崗捕雇車扶送總巡捕房頭諭送醫院醫治

◉塌車碰撞電車

昨日午後有塌車夫雷金榮等數人推運塌車滿載貨物由北往南駛至大碼頭地方適有某號華商電車駛來該塌車不及避讓致與後面之拖車碰撞擦傷車上號碼當由二十八號[illegible]

陶植之牙科醫學士

五洲藥房經理小兒奇藥 福幼丹

京都天保堂

白濁立止丸

下疳珠黃散

便毒橫痃膏

化毒千金丹

十寶柳丹

車夫扣住扭交崗警帶入第一區警署索賠修費雷等俱稱無力賠修飭將一干人申送警廳司法科訊核

◉行兇人已無蹤跡

寓居閘北义袋角子祥里之海州人耿寶才前日偕其叔開標至四區二分所控稱同鄉人楊登山向與開標同在某廠作工曾有口角昨日在途遇見楊即行兇開標受傷腹中疼痛請爲究辦等情繪署員立即派警往提楊已逃逸當將伊妻王氏及兄楊鎮山逮案一併解送司法科訊辦

◉馳馬傷人

寶山路大場鎮地方前日迎神賽會一般游手奸閒之徒紛紛前往加入會首有趙大發者爲會中馬執事乘馬經過滬寧鐵路軌道時將鐵路小工甘阿華撞傷起欲加鞭脫逃被四區崗警追獲拘入區署轉解司法科聽候訊辦

◉串竊洋布案重復辯論

匪徒范德祥沈健郎等前因串竊洋布牽涉太古碼頭巡丁楊阿桂等業經地方審檢廳訊明判決惟沈等不服提出理由聲請上訴昨日午後由該廳堵賀推檢各官特開合議庭審理先據范德祥即混名小江北供稱揚州人向在各碼頭爲小工去年十二月二十一夜在重慶輪船上做夜工當與工匠名阿生蘇寶阿四等竊得洋布三十疋將贓寄存楊裕春家民等行竊係受楊阿桂唆使後來由阿桂托沈健郎將贓消去共得洋一百五十元民等每人分得洋五元阿桂得三十元所餘之洋亦存在阿桂處爲將來發生事件之用是實沈供此項洋布實由裕春阿桂央民代消賣於駁船上我祇得酬勞洋三元前奉判決因此不服云云阿桂裕春亦奉傳到案供稱在太古碼頭充當一號二號巡丁爲時已久因民人弟兄巡查過嚴致被賊黨所仇視此次重慶船失竊後由民等調查明確報告公司得以拘案因此若輩有意誣扳求察核旋由賀檢察官陳述此案前經判決今被告等提起上訴毫無理由應請審判長公判云云堵推事官一再駁詰各執如前即諭辯論終結聽候宣判該被告等仍飭還押楊阿桂楊裕春等交保候示

◉牛價料理清楚

華老五前因虧欠丁金常牛價洋二千餘元延不料理被丁控經法公堂判令交保限理嗣華無保挺押改判押追華仍分文不繳旋由原告繳貼飯食費押追後華妻楊氏在外設法央人向丁情商先還現洋若干元餘欠出立興隆票陸續拔還楊氏具稟公堂後因原告有事往常州未到中西官以華在押日久從寬開釋候原告到案再核昨日丁金常之妻某氏同華妻投案聲稱現已在外料理清楚請求銷案中西官准如所請註銷完案

◉私收宕空均已證實

吳進之前至法公堂控跑街夥楊金聲不理私收客賬並宕用賬款等共銀五百餘兩訊據楊稱商人亦係股東並無在外私收客賬並宕用款項等事判交五百兩人銀並保候訊在案昨又傳訊楊稱與商人合股之某甲尚未到申請求寬限訊理中西官以私收宕用賬簿上均已註明況前堂已經證實豈容游移判限十四天將銀如數繳案逢干未便

◉追索墊款之艱難

作頭陳信高前因包造房屋缺乏資本由俞明葵墊銀一千餘兩迨後分文不還由俞延請愛倫律師具控法公堂請追當經集訊屬實判令交保限理在案詎陳保出後置之不理前次屆限傳訊愛倫律師稱陳有意不還原告願繳飯食費求請押追中西官准如所請押追多日昨又屆期俞仍繳洋六元請爲嚴追判陳還押追繳

◉欵項糾葛案展期開訊

李雄冠與程葆申因欵項糾葛李延巴和律師代表具控法公堂請追經中西官核准於昨日傳訊程亦延逖百克律師代表到堂聲稱被律師承辦此案手續尚未完備請展期開審中西官准如所請諭候訂期傳訊

◉工部局控告地保

英美工部局控地保沈鴻亭不將新築平涼路旁之低地填平等情昨經捕房將沈傳案押公廨先由工部局西人上堂譯訴前情請究訊之沈保延律師到堂代辯中西官判沈罰洋四十元充公以儆

◉陳韓二人之纏訟

陳履昌被韓榮源在公共公廨控告冒用商標等情由廨訊明判決着被告改換牌號在案嗣因被告不服判斷延請海德禮律師投廨聲請復審迄未解決前日午後原告韓榮源之代表朱斯蒂律師投廨聲稱本案涉訟有十餘年之久直至去年十一月十三號始奉公堂判決但延至今日尚未實行請照前斷執行云云旋由被告陳履昌之代表海德禮律師到案陳明不服理由請求准予復訊關讞員商之美陪副領事判限被告於三月內改換牌號七日內由被告律師提出聲請復訊書聽候核奪

◉萬家春主人之勝訴

萬家春番菜館主沈廷芳在公共公廨控告婦人錢朱氏（即朱阿秀）毀謗名譽請追損失銀二千兩及大菜賬洋一百六十一元等情由廨訊判被告交保候管押在案前日又由聶襄讞會同英副領事訊據原告代表穆安素律師譯稱被告於去年夏間在貴公堂以刑事誣控原告曾奉公堂將案註銷嗣由原告檢齊證據到廨起訴要求賠償名譽損失銀二千兩並大菜賬洋一百六十一元請求一併追繳給領質之錢朱氏供詞推諉經中西官磋商之下以證據確鑿豈容狡展判被告賠償原告名譽損失銀一千兩大菜賬洋亦着悉數繳案給予原告具領

◉小瑒餅一蹶不起

前日有混名小瑒餅又稱王馬騮子之江北人行經公共租界廣西路忽然跌斃當經巡街捕查見歸稟捕頭將屍舁送斐倫路驗尸所報請公共公廨張襄讞會同美柯副領事於前日午後三時詣所驗得委係因病身死當即塡明尸格升坐公案即由王和尚投稱死者係我之友人請求准予自行備棺收殮等語中西官判王和尚具給領尸棺殮

◉老姘頭在途爲難

寧波老嫗李王氏因其姘夫海門人姚阿三不願贍養在西華德路將姚扭住致起衝突被一千一百六十九號華捕查見以姚等不應在途打架一併拘入捕房稟明捕頭飭各存洋一元保出候示無洋押候解廨訊究

◉開茶館未領執照

甬人趙根法近在虹口北河南路二百八十八號屋內開設茶館未向工部局捐領執照被該管捕房捕頭惡士爾查見以趙有違定章稟請公廨出單將趙傳案訊罰

◉香烟來歷不明

無賴徐紀福昨晨在虹口梧州路手持來歷不明之香烟四十餘包求售被哈爾濱捕房包探尤雲卿查見當將人贓帶入捕房押候解廨訊究

◉偸竊耕牛

竊賊潘阿妹前日行竊北新涇鄉民沈樹森家耕牛兩頭經過姚江橋地方被四區四分所崗警查獲傳到失主一併解送閘北司法科押候究辦

◉私設總會之干涉

皖人王志南近在靜安寺路一百二十五號屋內私設總會被新閘捕房捕頭偵悉以其違章禀廨出單昨將王傳至公共公廨請究先由捕房禀明前情訊之王延律師到堂代辯中西官判王退去聽候查明於下禮拜三再行訊核

◉上海縣公署批示兩則

▲引翔鄉官中董守仁爲請示遵行由批　官中爲調查契稅而設毗連租界之處如有華人冒爲洋商蓋立租契希圖漏稅情事自應由該官中確切調查照華界民居普通章程辦理着即遵照

▲顧陸秀曾枚卿爲劣跡嗜好聲請查驗由批　案經提驗承充所控各節顯係挾嫌應毋庸議

◉淞滬警察廳批示五則

▲王有海等批　呈悉查鍾德財告訴鍾戴氏不守婦道案當前次預審時念其娶婦艱難諭令領回管束乃鍾德財固執己見姑予暫時發堂今該民等誼屬葭莩既經力任調和之責所請給領完聚之處事可准行仰即帶同鍾德財投案候示可也

▲張袁氏批　據呈已悉查爾夫張樹仁不戒於火雖尚無其他行爲而疎忽肇禍實難辭咎案經判決處罰擬充地方善舉之需所請着不准行

▲王富榮批　據呈各節純係人事訴訟仰即逕往司法衙門起訴可也

▲余氏批　來呈巳悉姑再寬限半月仰速請求泗陽縣文提歸案訊辦

▲董阿勳批　據呈巳悉查王新雷因口角拘廳業巳訊明開釋所請應毋庸議

❋中華職業教育社通訊❋

◉徵集職業學校成績品

本社茲定五月五日開第一屆年會是日除報告提議講演辯論學生表演幻燈音樂外並擬試辦展覽各處職業學校成績共同研究幷代爲發賣合將簡章披露於次

一本社定於七年五月五日開第一次年會試辦徵集各處職業學校成績品陳列會場延請教育或實業專家研究批評如係商品幷代銷售期漸收職業教育之實效而引起社會對於職業教育之興味

二徵集成績品之學校其種類如左　職業學校　女子職業學校　甲種農工商業學校　乙種農工商業學校　農工商業家事等補習學校　小學校附設農工商業家事等職業科　其他合於職業性質之學校

三徵集成績品其種類如左　學生農作出品與農業製造品（一農業製造以合於商品爲限）　各種工藝品（鐵工・木工・竹工・籐工・粘土工・厚紙工等以合於商品爲限）　各種家事藝術品（裁縫・刺繡・紡織・結線・製鞋・製帽等以合於商品爲限）　以上各種製造品如有圖樣宜連帶陳列

四徵集各品至遲須於五月二日以前送到過期不收應徵各校須先於四月二十日以前將出品件數與佔地面積之大概函告本社以便豫備位置

五應徵各品一律須具標籤標籤上注明品名產地（限於農產品）原料（限於工藝品）作者姓名年齡程度製作經過時間（限於工藝品）幷略加說明如係商品幷須注明價格

六應徵學校幷將辦理各該學科經過情形草具簡明報告書隨同陳列以資參考

❋來件❋

◉公立上海醫院發見流行性腦脊髓膜炎之警告

自西北發見疫症後南方人士中頗有注意及之者足見社會程度日高然徒言而不行臨渴而掘井不爲根本預防僅於形式上之敷衍僥天之幸終有悔莫及之一日鄙人責任所在時加注意唯職權不屬只能盡吾力之所能爲而已南京發見肺炎疫後竊疑其不類然事非實見不敢謬加斷語來也南火車站前日發見疑似症後南市又發見一人經派本院醫生張紹修前往檢視採取材料回院細查知非肺炎疫而係流行性腦脊髓膜炎然未經詳細剖驗且有他種關係不便發表而昨日又來一病人到院即巳氣絕經張醫生檢視之後復經鄙人自加細查確係流行腦脊髓膜炎查此病發見於香港百人中死五六十人西人視爲極危之症本埠會有檢查香港進口輪船之說而不幸今竟發見於上海似此流行不息恐人民之生命在在可危爰囑張醫生擬該病情形筆記如左俾我滬人士知所注意焉　公立上海醫院院長日本東京帝國大學醫學士王彰孚謹白

▲流行性腦脊髓膜炎病形談

東西各國政府公布之傳染病預防法中規定之重要急性傳染病稱數雖各國略有不同而其竭力研究預防大抵視爲國家重要事業如近年發見之流行腦脊髓膜炎及拍拉窒扶斯二種因其傳染酷烈即加入向所規定之預防法規中蓋此二病死亡之數頗多傳染之力甚大且傳染後治療極難不得不善爲預防也我國政爭方盛執政諸公無暇顧我人民之生命故公衆衛生法律迄未頒行而我同胞又缺乏衛生智識以致時疫流行無歲蔑有我同胞既困於兵災又危於時疫其能保全生命者幾希即如山西南京之疫如無外人之提撕警覺恐政府諸公尚在睡夢中矣今就上海一隅而論肺疫雖未發現而流行性腦脊髓膜炎已發見多人且松江近亦發現一種疫症死亡極速多係壯年及小兒中醫皆不能定其病名恐亦係此症如傳染稍廣即難撲滅政府既不爲我人民謀預防之策而生命我人民所自有也危險我人民所宜受也可不共謀自衛之策哉故鄙人不顧學問之淺薄敢撮記流行性腦脊髓膜炎之症狀等如下幸我同胞注意焉

流行性腦脊髓膜炎

原因　本病之病原爲槐衣苦撻路白留謨氏所發見之雙胞內腦膜炎球菌其形類似肺炎球菌本病多流行於冬季及春季盛獗學校寄宿舍等人口稠密之所更易發生小兒壯年尤易傳染其傳染力不亞於膓熱等症

症候　本症有三四日之潛伏期經過此期後以忽然戰慄而發病體溫即昇至三十九度至四十度以上本病之症候如下頭痛眩暈項筋及背筋痛意識朦朧譫語全身筋肉痙攣眼球振盪瞳孔散大眼瞼下垂顏面筋痙攣牙關緊閉耳鳴重聽皮膚知覺過敏筋內短縮及强直以上症狀中項部强直爲本病之特徵故本病別名頸梗症此外股關節屈曲時膝關節運動困難或竟不能此名開兒尼喜症候又患者之皮膚如受器械的刺戟則該部留紅色之痕跡久時不退此名腦膜炎性皮斑或稱篤兒曹氏斑腹部有舟狀或木鉢狀之陷落腹壁緊張而堅硬顏面發生匍行疹膝蓋腱反射初期多亢進後則消失此等症候均由全身腦症狀及腦神經之局部症狀而來

本病經過之長短大約一週至二週亦有因腦痲痺或心臟痲痺而數時間即死者

倂發症中最多者爲視神經炎鬱血乳頭角膜潰瘍化膿性脈絡膜炎眼球炎偏癱等預後不良死亡率百分之二十至五十

療法　行對症的療法如穿刺其腰椎可得一時之輕快特效藥惟注射本病之血清

預防　與一切傳染病同詳細預防法俟諸異日

附流行性腦脊髓膜炎之腦痲痺一例

住址　上海南市裏咸瓜街某藥材號棧司

姓名　茅某

既往　症不明

現症　四月一號晚睡後覺頭痛眩暈至二號早强欲起身究因無力及項背疼痛而不能至下午言語即模糊且項部强直瞳孔散大命人抬送醫院未及醫治而死

死後檢查鼻分泌物無所發見

檢查血液見有多核白血球

檢查腦脊髓液發見多數之槐衣苦撻路白留謨氏球菌

診斷　因腦痲痺而死　　公立上海醫院醫生張紹修謹述

❋雜評二❋

◉今後之戰事影響　（訥）

南京之疫患消滅防疫之進行中止滬上之人心亦爲一定此後懸懸於外來之影響者惟在戰事前途之何如而已中央消息現正討劉助龍攻粵謂須平粵而後息戰粵省消息現正急合攻龍俟龍定而後全力對北兩省消息李欽勤政府攻粵而粵又先發攻之然則今後滬人惴惴於戰禍之影響者將不在湘鄂而又在閩粵間乎

哮喘氣急者鑒

夫精生氣氣生神神氣充盈則百病不侵人過中年以後精血漸漓眞氣不足故有哮喘氣急之患如少年色慾過度精髓內虧先起咳嗽漸成喘急窮年累月終難脫離亦有兒童時天哮食哮臭不面如菜色形骼孱弱以上所述若不早爲醫治無有不促其天年者哮喘氣急症之危險於此可見本處有鑒於此虔修哮喘氣急救命仙丹久已口碑載道中外譽揚無論男女老幼內傷外感新起久患服之功能益精潤肺快膈寬胸降有餘之邪火保受傷之肺金止久勞之咳嗽平氣逆之喘急並治傷風咳嗽等證百試百驗功難縷述鳴謝函件不勝登載惟市井惡習著名之品假冒必多購者務宜格外愼重千萬千萬附價每盒大洋一元每料六盒收藥本洋五元起碼試服每盒三角不誤加倍受罰

上海盆湯弄寗波路口崔氏瓣香廬總發行所啓　0261

仙品馬寶治癡如神

京都天寶齋　眞正西藏馬寶　專治文武痴癲　痰迷心竅　試驗萬人靈驗如神

馬寶能有的眞經云治痴癲之第一對症本齋濟世存心不惜千金採得眞正以救世人心肝脾肺腎專治百藥罔效之症惟各種文武新舊癲狂發痴作呆以及豬癲羊癲等症之最有奇效雖諸醫束手危險萬分只須錢餘或一癲症無不立愈大凡染一症者內錯人心其性能變之驚恐痰滯胸腹糊塗不醒或事結於心或功名未成或見色受累而無或痴或痴癲癲而一人財失魂落魄之症則自語自述大呼小叫弄文作武嬉笑怒罵染此之症受累無窮世爲附如患此症者請失心驚癡服試服輕者五六分告痊重者一二錢斷根最奇者愈後永不復發誠天下第一人除癲救命實爲也試驗如神○雙料每粒一元○單料五角遠埠函購郵局妥速信力自給京都天寶齋啓

每分二元或購一錢照碼九折另製天下馳名癲狂鎮心丸骨經試驗萬人效驗如神

設上海二馬路西鼎新里內遠埠函購原班回件 2363

針灸聖手吳門黃鴻舫先生來滬

懸壺迄今兩載經治各症應手如神每遇積歲沉疴久藥無效或危在頃刻服藥不及者按穴針治立著神效報紙登載鳴謝各戶久已傳播遐邇現設分診所在牛莊路西轉角即雲南路同康典當後面第九十四號石庫門內午前在此候診午後仍在貴州路三號毛幼科醫室內電話四八四八門診一元一角出診五元二角早晚加倍貧苦不計如遇急症隨請隨到特此佈聞　掛號處謹啓 2775

欲治花柳病者須觀此論

不痛其中毒邪已清宜塞而不宜利如分利過度必變滑精似有若無勞則必流防礙子嗣治宜固元次之病由也凡患[illegible]頭玉莖脫皮出水或痛或爛名曰下疳其中有袖口疳[illegible]蠟燭疳破腦疳硬性疳穿鼻唇舌等症[illegible]

驗治以來發症多端凡患毒症皆由野合妓女淫毒傳染[illegible]

上海英界雲南路安康里永濟堂林渭川謹識　1848

半路顯　包愈咳嗽永遠斷根

揚商彭壽堂始創順氣化痰止咳四寶半夏露眞實功效比衆不同○招請各埠批發經理格外公道只此一家並無分出　另有神效瘰癧每瓶大洋三角

痰爲百病之母若不速治則內臟滋生之精液皆變爲痰非惟喘咳交作且身體決難强壯[illegible]

[illegible]　744

蘇州司前巷　骰傷科　分寓上海

啓事　常寓上海白克路永年里第一弄第一家第四百七十五號門牌每月逢十五六七八九日仍寓寶善街棋盤街新高陞旅館開診上午十一點鐘起下午三點鐘止除外日均在白克路本寓候診　2271

商務

外國滙兌 四月三日

上海滙至倫敦 (以上海規銀一兩計算)

銀行電滙 四先令四辨士二五
銀行即期 四先令四辨士五
銀行四月期 四先令四辨士六二五
銀行買進四月期票 四先令六辨士二五
個月期滙票
帶根定貨 四先令六辨士五
四月定貨
又六個月滙票 四先令六辨士七五
大條銀 四十五辨士六二五

上海滙至法國 (以上海規銀百兩計算)
銀行電滙 五百九十五佛郎
銀行四個月買進 六百二十三佛郎

上海滙至紐約 (以上海規銀百兩計算)
銀行電滙 美金一百零三元五
銀行買進四月期滙票 美金一百零七元五
個月期滙票

上海滙至香港 (以上香港百元合上海規銀)
銀行電滙 七十兩七五

上海滙至印度 (以上海規銀百兩計算)
銀行電滙 三百零二個羅比五

上海滙至日本 (以上日本百元合上海規銀)
銀行電滙 四十九兩七五

四月二日日本電滙每百元計規銀五十兩昨報誤爲七十兩二五校正于此

金市

昨日大條銀價未有升降磅價則長二五東滙跌小二五是以本月份標金之價路小今將開盤收盤列後

現貨標金 二百七十六兩
足赤條金 二百八十四兩
沙金合赤 二百八十三兩
四月份標金 上午開盤 二百四十三兩二錢
又 先令揭曉 二百四十二兩三錢
又 午刻收盤 二百四十一兩一錢
又 下午開盤 二百四十一兩二錢
又 小午之價 二百四十一兩
又 最小收盤 二百四十一兩三錢
恆孚上足赤飾金 本牌每兩四十二元
又 每兌進四十元
又 每兩四十一元六角
永豐餘飾紋銀 每兩四十一元
又足赤 本牌每兌進四十二元
又 每兩四十二元
銀樓大同行足赤飾金 每兩一元六角五分
銀樓門莊足首飾紋銀

錢市

昨日近期墨洋未有升降銀拆上午龍洋均無甚漲落遠期亦價列後 上午鬆三分下午平平市

▲上午收盤
墨洋 七錢二分五厘六二五
又 陰歷三月底期 七錢二分八厘
龍洋 七錢二分五厘
又 陰歷三月底期 七錢二分七厘五八五七五
廣東小洋 六錢四分七厘五
江南小洋 六錢四分七厘
銀拆 八分
銅元 一百八十一千文
▲下午收盤
墨洋 七錢二分五厘八七五

股票 昨日交通公司報告

藍格志 除息
老公茂紗廠
上海華商紗廠
英商橡皮
陳時

▲上海證券交易所報告
四年六厘內國公債 售出大票七十一元五角
三年六厘內國公債 售出小票七十七元 售出大票八十八元 售出小票八十六元
八厘內國公債 (庫平)
招商局航產股 售出一百六十一兩
交通銀行 購入三十三兩
通商銀行 售出四十二兩
漢冶萍 購入二十二元
浙路證券 除七期 售出十九元
蘇路證券 除十七期 售出十八元
浙江興業銀行 已繳四期 購入九五折

龍洋 陰歷三月期 七錢二分八厘六二五
又 陰歷三月期 七錢二分五厘八七五
廣東小洋 六錢二分七厘五
江南小洋 六錢四分七厘五
銀拆 八分
銅元 一千一百八十一千文
錢牌 一千二百十文
衣牌 一千三百十文
市找 一百五十千文
貼水 一百十六文
角子 十五文

米市

昨日滬南米市到內地各處米船三十餘艘銷路不多價又疲滯茲將開出大盤行情錄下

錫幫廠機白粳 七元五角五分
又 機白元 八元二角
常幫廠機白元 八元二角
又 機白粳 七元五角五分
角里晚粳 七元六角
又 機杜尖 六元
崑山廠機白粳 七元
又 機羊尖 六元
正義廠機白粳 七元一角
唯亭廠機白粳 七元一角
蘇同三廠機白粳 七元一角
巢湖廠機白 七元一角
又 豐廠 六元六角
松江廠機白尖 六元次至五元五角
常幫包白尖 七元
錫幫河下機白粳 七元四角
蘇同雜牌下機白粳 七元四角五分
角里河下白粳 六元九角
松江航船早機粳 六元九角五分
又 晚白粳 六元九角

油荳餅

昨日滬南采菽堂有恒盛泰豐兩行開出牛莊籽油十件(漲銀二錢)豐裕泰兩號開出膠州生油二百九十件其價列下
牛莊籽油 十八兩九錢
又收盤 十九兩
膠州生油 十二兩六錢

絲市

昨日各絲棧售出千經六百數十包售價如下
利安行買梅牌飛馬七里千經頂頭二號共一百包每擔價六百九十五兩至六百六十五兩 (頭二照)

原當赤金首飾

專收各路原當金銀首飾 每兩照市價不二元貨價便宜退還洋

批發 各省加重金絡十足銀鑲白大小各件揀選原當沙金荒金同業惠顧另憂均照批價一千八百號 電話北一千八百號 如蒙賜顧 廣東老寶紋銀發兌

上海新衙門北首海寗路口 新同慶華銀樓 揀選兼時樣各種 售

天德都 (注冊商標) 毒門規老堂

五淋白濁 下疳腫爛 魚口便毒 疥瘡癩癬 痔瘡漏瘡 小腸疝氣 楊梅瘋癱

近有無恥之徒見我告白爲效同音仿傚翻刻報章改頭掉換言語鴆亂混賬假造冒充此實醫界蟊賊諸公留心認明上海三馬路大舞台斜對門京都天德堂牌號方不受滑頭好騙也來包治出立保單特備淨室膳宿隨便

包頭內疳 小便腫爛 刺喉下疳 袖口下疳 斷根下疳 燭芯下疳 闊綿下疳 初起疳蛀 至十五元

血淋遺濁 虛勞白濁 或毒火淋 砂淋膏淋 或尿血淋 小便刺痛 當日立止 初起四元 至十五元

橫痃堅硬 或紅腫痛 發熱難作 疼痛不忍 步行不能 要潰不潰 破口流膿 初起四元 至十五元

楊梅癩疥 或乾皮疥 或濕癬疥 或瘋疥 或膿窠疥 或泡疥 內服外搽 三天脫淨 初患三元

分念四種 如雞冠痔 如紅菓痔 如葡萄痔 如燕窩痔 日久生管 膿血淋漓 初起五元 至廿五元

左偏右墜 或有疼痛 或不疼痛 常好常犯 發時有氣 串入腎囊 小腹抽痛 三天消淨 初起四元

遇身斑點 頭項爛喉 透頂爛眼 場鼻穿足 陷肢痠痛 四本堂治法 比眾不同 十元起 一百元止

蘇州 仁和染坊退保聲明

通啓者敝東諸君業於去年舊歷十月初八日因病而逝倘各親朋從前保聯友進出以及銀貨往來者自登報日起一概作爲無效恐未遇知爰擬法定規義出給保單爲諸親朋擔保聯友進出以及銀貨往來者自登報日起一概作爲無效特登上海申新兩報七天並乞諸親友原爲幸此啓

閶門內桃花塢仁和染坊謹佈 1325

鳴謝 德醫 鄭邦彥先生

余自澳洲挈眷返國僑居上海家人因水土不服而內子又染痘症病勢轉危幸得先生醫治實難挽救今已復原家中大小十餘人均得安全無恙感謝之餘特登報頌揚俾病者知所問津焉

先生寓白克路龍飛馬房對面懷德里內 郭標拜啓 83乙

廣東 太和堂 黃祥華滬莊開幕廣告

本號老牌始創飯煉萬應如意油統治內外科或痧或食藥到春回功效神速揀選上等道地藥料炮製各項丸散膏丹照單服食應驗卓著在廣東開設商店業經百載庚戌年南洋勸業會比賽農工商部獎給優等金牌歷承各界歡迎名馳中外近有假冒本號藥品希圖魚目混珠僞藥欺人

實屬害世不淺特於本年舊歷二月十七日在上海河南路門牌四百三十一號分張發售以便諸君就近採買大幫批發格外克己專此佈聞伏祈 垂鑒

廣東太和堂黃祥華滬莊披露

無論危深 痧氣包能 立愈 天下第一良方

痧氣之症皆由寒濕阻滯陰氣凝結以致氣血不宣暢則囊大如斗筋粗如繩痛不可忍步不能行若久不治則頑氣以及腎囊風癬球在抱疼痛百試百驗此丸專治痧氣疝痛寒疝狐疝水疝等患其初陰囊腫痛小腹結硬繼則痛及不能行若稀遠一年痛損其發尤劇本等症每日早晚各送三錢立能消去痛手奏效初起之症一兩盒包愈雖至重至危年深日久之症連服一料包可斷根每盒洋一元每料洋四元另製包愈小腸疝氣若多年之症必須常用丸並內服外貼見效

上海三馬路大舞台對面錄雲大藥房謹啓 766

尤速更奇者將膏貼上一刻時腹內奇鳴當將膀胱之寒濕由毛孔拔出脹很不消痛止且愈一切疾病

上海 應興石膏公司廣告

本公司禀准農商部註冊湖北省長公署立案應城全縣出產石膏由本公司專賣茲值春銷正旺之際爲便利賜顧客商起見特設分公司於英界金隆街同和棧內寓准於即月即日開盤特減價一月如訂購萬擔以上者並格外克己以廣招徠

經理汪仁齋啓 356

涵 費紀青 先生 孫子 權 遷 萬

三馬路石路口東首 里 六十二號 號 旁謹啓 12395

石路三馬路南首 大來衣莊 水漬貨拍賣

本莊被隣失愼所遺水漬綾綢衣服及綢緞毛皮貨甚多茲定陰歷本月二十日起每天午後一點鐘在原址拍賣各界諸君欲購者勿失此時機 貨物便宜

輪船進出口日期

▲四月三日進口
新寗紹 由寗波 招商
新北京 由寗波 太古
西安 由秦皇島 太古
洞庭 由長江 太古
新康 由福州 招商
新濟 由日本 鄭船
近江丸 由日本 鄭船
香取丸 由烟台 招商
圖南 由油頭 太古
淡水 由禮拜四 出口
▲四月四日
江華 往長江 招商
洞庭 往長江 太古
江天 往寗波 招商
圖南 往營口 招商
▲四月五日
重慶 往長江 太古
岳陽丸 往禮拜 出口
▲四月六日
郡陽 往長江 太古
松江 往廣東 太古
香港 往禮拜 出口
▲四月七日
江孚 往長江 招商
▲四月八日
江新 往禮拜一 出口

紗

十六支文明 一百七十四兩
十六支丹鳳 一百六十六兩
十六支水月 一百六十六兩七五
以上三井
十六支紅大班 一百四十四兩五錢
十六支夫婦 一百五十九兩五錢
十六支九星球 一百五十兩
十六支福島 一百五十九兩
二十支財神 一百八十四兩
以上伊藤洋行辦進
十六支雙虎 大包 一百五十七兩
十六支文明 大包 一百六十四兩五錢
十六支丹鳳 小包 一百六十七兩
十六支水月 小包 一百六十七兩五
十六支飛馬 大包 一百六十九兩七五
以上公會售出三四百包 小包 一百六十一兩五錢
天津河南幫買進四五百包即裝
漢口江西
紗批 一百六十六兩半至七兩

棉紗

昨日大阪三品紗價因日本祭神武天皇節故無報告本埠日商三井伊藤兩行收進十六支文明丹鳳水月等紗數百包客幫亦有交易大包紗價跌銀兩許小包反漲兩餘各廠均無開出今將市價列下

通州花衣 四十二兩至四十四兩
太倉花衣 四十三兩
北市火機花衣 四十三兩
南市本機花衣 四十二兩
餘姚花衣 三十九兩六錢

花衣

前日日信洋行買進火機洋架子一百五十包內外廠買進太倉花一千擔三井買進一千四百五百包昨日日信又買北市火機平定茲錄於下 只有過秤交易

過秤廠
洋架子廠

價餘 (降)

六百林跑馬頭頭號二百十六包又買其餘均照降價六十八頭二號一百六十包林跑馬頭二號共一百十五兩頭號照降四十頭二號五兩至二十三箭頭二號二十包四價六百三十兩(頭二號)又買黑獅頭二號六十五兩(頭二號照降)又買金銀蝙蝠頭二號照降二價六百七十五兩至六百四十兩上又買金銀汽車頭二號三十六包價同上又買馬頭二號五十包價六百八十兩至六百五雙十兩(頭號照降)均三十六包又買紅孔雀頭二號二十包價六百二十六價一百十五兩(頭號照降)又買金錢頭二號二十包價六百三十七兩五錢(頭號照降)又買紅孔雀頭號十包價六百三十洋行買太陽牌七里千經各十包每擔價

中國第一模範商店

先施公司

始創不二價

統辦環球各國貨品

東亞大旅館

東亞酒菜

先施茶樓

先施經租處

上好雨前極品烏龍 靜坐開眺滿座春風

浙江路天津路廣西路有新建房屋價廉招租

房間簇新鋪陳清潔 水汀風扇冷暖稱便

四層樓大菜六層樓中菜筵會與便酌電梯可上下

(旅館菜館電話中央九七〇號九七一號)

(商店電話中央四七三三號四七三四號四七三五號)

(上海南京路即英大馬路)

月月紅

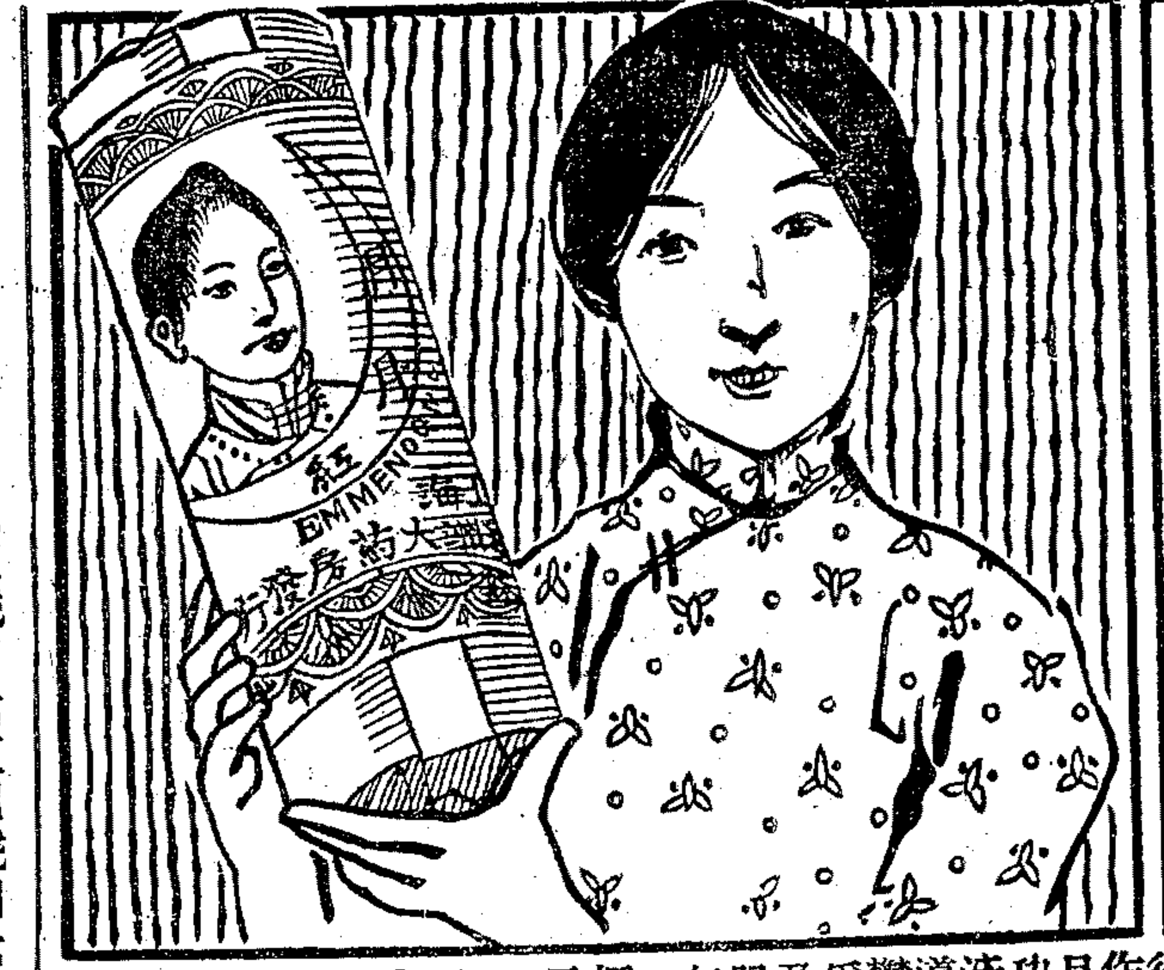

通經血活女科經驗丸藥凡處經女人閉經產後婦血人敗服作病排月紅功月能新生導消滯功速效功婦鬱價元每瓶洋一元服每孕婦忌目打十洋

上海五洲大藥房總發行 168

始祖樓品芳秘製

槍上自由穩妥戒煙 留心勁削

急告外埠

門人研究自由戒煙多年苦心始得發明美適自由穩妥槍上戒煙…

(槍上戒烟說明文字)

英界勞合路北口長吉里始祖樓品芳啓 回春醫藥局戒烟

滬上發現腦膜炎

據衛生報告近日滬上發現腦膜炎症連日已有數起傳染迅速至爲劇烈較之炎症尤甚事疫防衛爲先居特之後以採樂各界幸預備樂樂服樂品內淸腦水內片解毒以應樂命腦水三福美樂林精命腦水林水時濟補呼

總發行上海五馬路棋盤街口 中洋大藥房 21356

上等房產賤價出售

今有英租界七浦路北坊二號十地四十五畝一分五有西式三層洋房四十八宅可一坪北四有余今二合在…買主向戴李川如有意者可向李戴也 甲813

化痰順氣 立止咳嗽丸

傷風咳嗽久咳一止…新服瓶四立咳…每…角… 上海四馬路… 1281

新到 雲南火腿

自辦正雲南宣威腿普洱茶 發售 上海四馬路接元堂啓

百代公司

公餘之暇閒居家中何以爲樂購本公司唱機一架唱片數打藉以消遣家庭之樂莫過於是諸大名角之唱作登時俱在目前唱機包用價廉物美自二十九元起碼如蒙賜顧無任歡迎函索樣本當即寄再者本公司之影戲天下馳名當班皆知毋待贅述

常備各種異樣影片三百餘萬尺及大小新式影戲機器多種或租或買任從尊意此啟

百代公司 上海四川路九十九號 185

國貨三角牌 衛生軟毛巾

總發行所遷移廣告

本公司總發行所現移至四川路橋北仁智里第一弄念五號惠顧諸君請移玉趾零躉交易一例歡迎承賜函件逕送該所

三友實業社製造獨家毛巾有限公司啓 186

女界欲望百病無忌者

請投浦東高行老女科名家 胡村甫 楊蝴善 鍾醫生

本醫專門胎產理婦科調經理一切帶下等症寓前成長後虛症並由英界六路三里口大馬路新逢九旅館門口四金角診越元出路早界診越加晚一 3412

費廉之燈火 ㊀

電燈爲最潔淨完美最便利安適之燈火已爲人皆知惟往往有人不知新式電燈較從前減至三分之一使電燈爲最廉之燈火〇新式省電燈泡凡十六支二十五支三十二支及五十支燭光每只售銀四錢八錢半二百支燭光每只售銀二兩五錢欲購者請至南京路四百七十一號本局上燈泡部可也 電話二千六百六十二號

寓滬西人工部局電氣處啓

上海永安公司徵求國貨通告

本公司在南京路自建七層樓洋房專銷環球貨品今以本年除自設專廠製造外又特派員赴各省調查搜羅國貨物興起見故於我國出品尤爲注意凡國內外優良製造家知出品家爲然以所出品物樣子列明價格寄下遞交本公司事務所四川路八字一百三十一號 880

聯泰水火保險公司賠償快捷

啓者本號前遭回祿幸向上海寧波路聯泰公司保有火險本元三千兩正今蒙其賠償快捷可見該公司資本之厚賠償之快捷特此登報以彰其信用之久著中外也

鎮江商業俱樂部 豫豐泰 楊教記 謹啓 1303 乙

吉佳醫院

內外兒科 耳科產婦 眼鼻咽喉 花柳梅毒

虹口有恒路三十四號電話北三零七二設有病室入院隨意

梅毒淋疾橫痃瘰癧痔瘡筋肉及關節僂麻質斯等症 楊梅性皮膚病陰萎症夜尿症以上一切病症均已採得最靈藥品應備注射絕無痛苦毋庸住院已試者無不立效望患者 注意○本院特聘王凌雲君擔任通譯可無隔膜之虞

老白濁可醫

白濁初起時用最新科學醫治不過一星期均可痊愈斷根往往治法不良加之注射器皿不潔將前尿道病移至後尿道而成老白濁炙此病并無十分痛苦惟尿中含有膿絲早晨封口有一點白膿每逢天氣更變或身體疲弱飲食不慎腰水尤多此症積久不但陽具倒痿且尿管硬牢小便不通致成尿毒損害己身貽禍妻子危在旦夕炙本醫院有鑒於斯特聘歐美專科畢業之醫學博士精治

白濁倒陽等症無論新舊輕重均可限期包愈

治法全無痛苦功效極速永無後患就醫者請認明英大馬路泥城橋東首務合路對過大慶里口愛仁醫院便是 醫例門診一元二角出診五兩二錢 電話四七一八

院長余景誠啓

欲高大洋房者注意

今有大洋房一所坐落寶山路商務印刷所斜對過第念八號門牌計地華地一畝餘中起三層樓五開間洋屋一所後進新添造中國式五開間屋一所再後廚房馬車房玻璃花棚并有浴室電燈自來水自來火花草樹木一應俱全如合意者請至本廠接洽便知 寶山路念八號吳寓賬房啓 286

廿年遺精一旦全愈

予患夢遺之症廿年以來調治至今百無一靈甚至身瘦似柴神迷不醒飲食無味觀物不明心甚焦灼事出聽天由命後感舍親傳教上海三馬路錦雲藥局秘製金剛百鍊丸治夢遺等病有中流砥柱之力得知之下當購一料計洋四元每日照法吞服七日漸見應驗食而知味精神覺安方信其丹有功嗣後又購一料隨服隨效非但夢遺全愈而且身體日健日無倦以此丹可稱有再造之功今則宿疾已除喜出望外則感佩之德實無可報故將靈驗實據刊於報章以告同病者 四明夏士釗謹謝

上海永亭銀行廣告

本行額定資本金五十萬元遵照定章先收足五成純係商業性質專營抵押滙兌期票貼現暨定期活期存放各款一切格外克己地址設在上海寧波路四百四十號電話四八三九

董事兼總理 施省之 董事 朱五樓 徐容光 陶蘭泉 張鴻卿 柯貞賢 沈吉甫 經理 楊瀚汀 副理 朱五樓 代理 徐寶琪 同啓

上海中法實業銀行廣告

本銀行係股份有限公司股本四千五百萬佛郎中華民國政府認購股本三分之一計一千五百萬佛郎 章程業經中華民國政府於一千九百十三年一月十一號批准立案 總行法京巴黎 分行北京 上海 天津 香港 西貢 海防

本銀行職員如左 董事局長 白德洛 副局長 廖世功 亭烈 法總裁 斐洛德 華總裁 王克敏

銀行專辦各種實業借款及各項押款經理各種定期往來儲蓄等存款其利息請至本行面議儲蓄存款長年四厘並貼換期票代收中外票據買賣貨幣金銀辦信滙電滙可達巴黎倫敦紐約及歐美各埠辦理並大銀行一切交易無不格外公道特此通告惟本行開設法租界外灘一號

仁濟丹

添製細粒 試試看 靈不靈 戒烟最易

此丹選用上品藥料製成內容精良不寒不燥吃烟人體質而吃合宜小如東洋仁丹一式砂為衣芳香適口每袋三十粒裝均極便利藥力雄厚功效快速凡吃烟者祇須十粒包出門攜帶立見精神爽健百體舒快且樂超出別種丸藥之上十粒下肚分鋪收價小洋二角有癮諸君請來一試方知此丹之靈驗矣目定每袋貴比黃金有志戒烟者盍興乎來外埠批發另有特扣倘蒙下值克已每穩安可靠公道郵票一律通用回件迅速保險無誤

上海英界四馬路中老仁濟林記發行部啓 1132

新到 辟疫香烟

快吸(一)快吸(二)快快吸

此烟為現世界最新發明由本藥房獨家運到係用法融化入於烟管內就口吸之其氣甚香與吸香烟相似每人若購一管居家行路隨意吸之能使疫氣消除疫蟲殲滅防患未然實為要品各種時疫但聞此烟亦能解散所到無多請速來購每管連鍍銀盒售洋三角外防疫之口鼻罩等俱全不及細載此佈 上海四馬路中英大藥房啓

海鹽朱興武將軍窆之期

敬啓者今為前興武將軍督理浙江軍務朱公介人卜葬於浙江海鹽縣邵灣村北木山之原擇於民國七年四月二十日即舊歷三月初十日午時入窆先一日由海鹽西門外報勳祠發引深恐在遠之世寅鄉戚族誼諸公未及具報謹此奉聞

海鹽朱三立堂帳房謹啓 1217

裕昌祥 呢絨洋服各貨大減價三星期

敝號貨積如山種類繁多一二難載

英大馬路大慶里外沿 巡捕房對面 削本售現 請速惠顧 便知實異 電話九二一三 1320 乙

包愈立止夢遺聖藥

不傷精神倍足每盒洋一元每料六盒洋五元如外貼遺洩膏每張七角膏丸並用取效愈速功效益彰必須認明牌號

凡患遺洩病症皆因腎水虛耗命門受損或思慮太甚以致心腎不交久之面黃肌瘦腰酸腿軟四肢無力虛損勞傷由此起矣若不醫治將來難治藥多功少本齋深悉病源覓得異人秘方名曰純陽必愈丸根深蒂固望愈甚難症者少本齋深悉病源專治遺洩各症服之立見奇功當日可愈精神充足則身體雄壯百病不侵骨髓滋補益輕者二盒包愈重者一料除根永不再發若是陰虛之現象此丸功能補氣血諸病 上海二馬路西鼎新里內京都天寶齋啓

浦東冰業公會成立廣告

我浦東冰商共有六十餘廠散漫若沙毫無規制自前年冰數增加各廠家深恐貨源東流貶價賤售致血本遭虧蝕凡我同業日趨衰敗查各商均有同業公會惟冰商獨付闕如茲據各廠經理之意創立公會公議章程均已允洽蓋印為遵各廠務須守規程共圖自全之策設有破壞公會議章當羣反對勿謂言之不先也此布 986

冰鮮船行諸位執事先生公鑒

逕啓者浦東冰商業已成立公會各鮮船需用冰須現銀交貨惟冰款由公會派員收取特布台聞 條通知敝公會轉致廠家迅即先裝不然須用白冰經各鮮行出 浦東冰業公會謹啓 987

包愈花柳毒門永不再發

上海義商彭壽堂包愈一切毒瘡治愈者無數犀黃解毒橫痃膏專治小腹兩傍生核作痛貼之未破即消已破即斂每張一元

春又發者服下亦能將筋絡骨髓餘毒精除淨盡屢試屢驗神效無比眞天下奇藥也大瓶四元小瓶二元

痛拔毒下疳散每瓶雙料二元單料一元如男子下疳潰爛上下一切瘡毒搽之即愈外埠函購郵費自理

本堂始創犀黃八寶化毒丹製煉之精用藥之眞速為假冒各家所萬不能及無論楊梅結毒下疳橫痃身破皮爛婦人下部腫爛一切危險瘡毒等症服之無不效到病除雖數十年老症服過此丹藥力大而用輕更速另有珠黃生肌加倍如用雙料則 上海河南路七號洋房義商彭壽堂藥房啓 1335

全國醫師注意

近日西藥效用我國知者衆矣功用迅奇效果靈捷為敝院有鑒於此特在日本定製藥庫內貯西藥原料七十餘種醫械三十餘種另附萬應良方一冊樣精巧提携便利無論已未習醫者均宜家置一具也另送樣張函索附郵一分 上海西門中西醫院啓 1289

上海光華堂 三星丸

戒烟妙品 聲明假冒 包退保靈

本藥房始創三星丸久蒙戒烟諸君所贊賞發行至今久已名馳各省不料無恥奸商假冒本藥房三星丸牌號偽藥混充購者不察致受其欺今為嚴杜假冒起見自戊午年春從新改良對於內容則藥品道地加料精製務使服者功力延長精神爽健筋骨活潑終日辦事毫無倦癮並保戒除以後身體反覺較前強壯決無病癮之虛對于外表于包面上附印本藥房圖影分裝紅絲封袋兩種如欲試服者則出銀一角可戒烟癮一錢一經入喉效力便顯倘有服後不見功效或包面上無本藥房圖影者請立即退回原售處掉換價銀可也若遠埠欲購者可將郵滙票附交寄內直寄上海四馬路本藥房收可也接閱之後立將三星丸由郵保險退上如滙十元以上者可照另批例五百元者可照躉批例定價劃一包洋包換以表本藥房誠信無欺之至意門售每包售洋一角內丸七粒每洋可購十四包外埠函購二元起碼請加寄費一成特此聲明慎防假冒是為至禱 上海四馬路光華堂藥房謹啓 546

本會三月份開標獎洋總數約在一萬四千元之譜 極好之發財機會諸君安可失之 備有詳章聽人取閱 外埠函索立即照寄

上海法界洋涇浜五號萬國儲蓄會 電話三九二九號

國產天然珍珠

珍珠出於蚌中俟其天生成而採取尋覓匪易故物少價貴今本號研究得物理新法擇取肥大湖蚌蓄養於清水大湖歷數年之久得人助之力而培養其受日月之精華易自生成採取則易價值則廉現頭批已運到無多先用眞金鑲就彈簧耳圈一應全備價值公道劃一不二如蒙 賜顧速臨是荷 上海跑馬廳二馬路西口分號蘇州閘門外馬路全昌號啓

廣東仙壽窩 立愈癩疥瘡藥水

此藥不論何種瘡疥濕癩久年晚期等症其效神速每盒大洋二角 上海四馬路口 認明 李記 798

催取押包聲明

啓者本所有小押包照例拍賣以價該欵但敝棧顧及貴客循有號要重件等物務照貴客見報速即特洋取贖千萬勿悞極遲擇定于陰歷三月底為限嗣後過則不得回贖兩面莫怪特登新聞申報聲明預告 滬江第一臺白 549

新發明德爾科電機

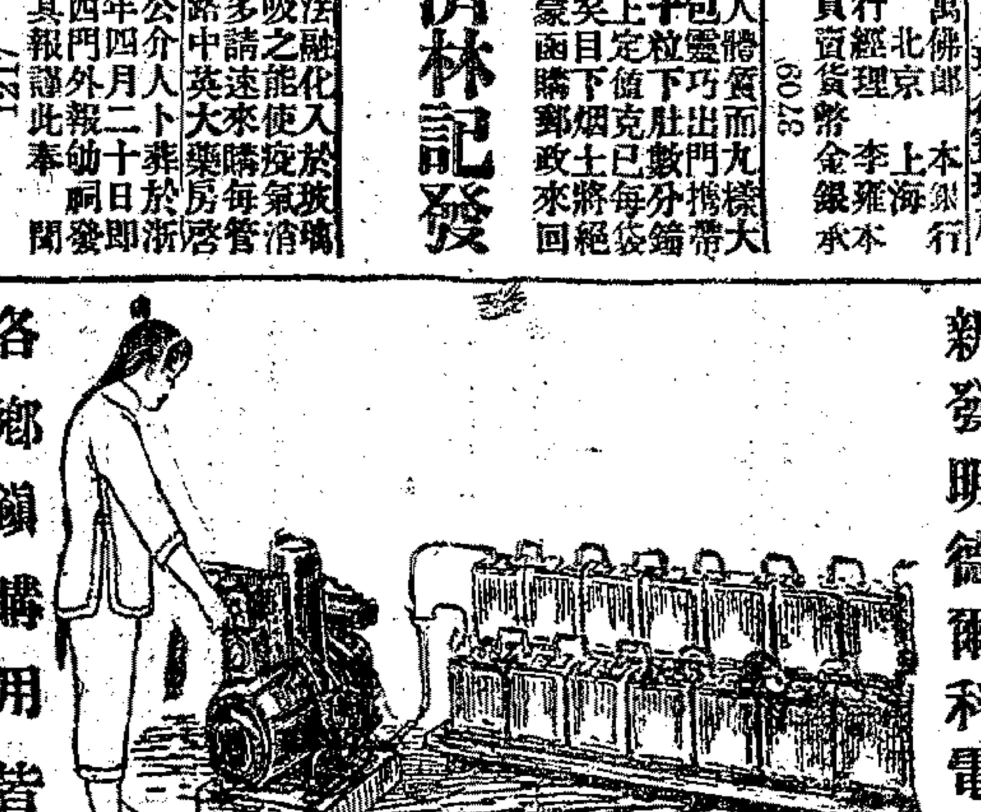

燃用此機既無煙煤又無油味異常清潔其所發電力少則可燃十六支光之電燈三十二盞多則可燃十六支光之電燈六十二盞且夏天更可用以轉動風扇誠世界最優之製造品也本行已由外洋運到此項全副燈機及各種燈泡風扇等物價廉物美此項電機十分穩妥絕無危險費亦極省或用汽油或用火油各隨尊便每夜用火油一咖倫即可燃十六支光之電燈三十二盞且此機之構造簡單牢固十分耐用毋須時時修理百凡君子閨閣名媛請移玉至敝行樣子間參觀便知言之不謬也再凡有來往函件關於電機者請直寄協隆洋行德爾科電機部為盼

總經理上海江西路B字十八號 協隆洋行 電話一零八 Fearon Daniel & Co

分售處 天津 北京 哈爾濱 協隆洋行

各鄉鎮購用皆宜

安迪生奇異電燈

冠乎良夜衆星

總經理慎昌洋行 上海圓明園路電話五三九零

時至今日欲強國必先強種方為根本上解決強種之法首在身體健全西人目我國為東方病夫良由我國人因陋就簡不知講求衛生之故近世醫學昌明力求精神上之振刷知非有健強之軀不足與列強抗衡也於是羣起謀強種之法以強國但欲求強種必先壯腎蓋人體胚胎一點元陽為人生之命脈者腎也腎強則精氣充足即所育子女必英俊勃發腎弱則神智昏沈又安望生育之強健乎凡人當成人時正身體各部發育之秋斯時調攝有方即可為健全之國民儻成婚太早縱欲無度或誤犯手淫精洩氣散皆足以阻碍發育由是精神恍惚耳目昏眩腰膝痿痛百病叢生以致抱伯道之憂良可慨已本主人胞與為懷痛彼西人之譏誚我也恩有以瀹滌此恥一再研究幾經試驗始創製此丹出而問世名曰「廣嗣金丹」功能健陽補腎凡五勞七傷諸虛百損先天不足後天失調種種虛症均能藥到病除若速服一月不特面目光潤且能強筋骨壯氣血弄璋之喜操券可待此藥出後服者咸謂丈夫再造立奏奇功謝函山積均有郵民局圖記可憑豈敢如市上牟利者之大言欺人哉近多偽藥欺人賜顧者須留意焉○附本價每盒銀二元每料十六盒收回藥本銀二十八元雙料每盒五元試服一元上海盆湯弄甯波路口崔氏瓣香廬總發行所啓 6336

癘疫暴發疫氣喧傳晉省發見蔓延魯皖以致交通阻滯人心恐慌本廠發明防疫臭藥磚用法簡便功效甚速將此磚於屋內薰蒸立可消滅黴菌一切污穢邪氣掃除盡淨蚊蚤臭虫皆可立斃鼠蛇嗅之遠避無蹤瘟疫痧疹及病室等處永無傳染之患衛生防疫推為第一聖品 本廠謹贈防疫寶筏如蒙函索請附郵票一分當即彙寄空函不復

價目 每盒二角每箱計一百盒洋十五元帶費在內

上海北閘恒通路 亞林製藥廠啓

各大藥房均有經售

百弊叢譚

籌鹽之弊 (洪)

籌鹽惟吾邑(東臺)行之自有官鹽局之設應即廢除久矣然迄今仍復存在者則以其別有原因在也吾邑濱海隸地大上爲泰屬產鹽之區墾日失業小民私售相習成風邑中食戶多數仰給於此嗣由緝私機關厲行嚴緝若輩之蹤跡杳然生機頓絕蠢動時聞商家藉口維持食戶具請官廳爰有籌鹽之制向之業此者依然如故即非業此者亦得乘間視爲一種投機營業大施其運動之手段於是乎有一人而攫取數籌者有一家而攫取十餘籌者按日領鹽一籌日可得千文之利十餘籌即有一二十千之譜如此生涯食云不惡然而積久弊生且有不可思議而食戶稱入穀中受累非淺者請爲約略言之緝私機關原以緝私爲天職自不肖之徒屢跡其間乃緝私者愈嚴而販私者愈衆而緝私者愈肥何以言之蓋販私一經敗露不獨沒收者可飽囊橐而罰欵之鉅亦復不貲從前沒收之鹽尚廣銷售之地由是而有代行兜售之者緝私之人一變而爲售私之人不亦重可異耶此勾通緝私而病在國者其弊一也又按籌鹽規定祇可銷諸城市而不可運往鄉村農民不知動輒獲戾且又鑒於官鹽局無零售之例(按官鹽局起碼一擔需錢三千餘文小民苦之)業籌鹽者肩挑沿途兜售農民愛其便宜無不一破慳囊購買少許以供需要迨其價甫交付而有似緝私非緝私之三五流氓耀武揚威操其徐海之口音曰何物鹽梟擅行私運綑縛其人如獲大盜進同購買食鹽辯稱捉將官裏去矣潰昔曾目覩其事尾至一處額曰泰屬場鹽監秤處雖未知此事之底蘊及結果若何要之其人必無倖也此勾通流氓而受累在農者又其一也嗚呼鹽爲國家專賣品歲入大宗梟此爲鉅緝私也監秤也原爲杜絕私販私售而設有籌鹽而國與民胥受影響果奚爲乎總之民間食鹽既有官鹽局足以供給則籌鹽自無存在之必要革其弊制以維官鹽實利在國而嘉惠在民是在有鹽責者(六)

家庭常識

治對口瘡 人之頸後有患瘡者(俗名對口瘡)顯形兇險不易醫治余有一方靈驗如神屢試屢效發時去多金始得來不忍默緘敬以告患是瘡者法用人之手指甲用剪剪下在鍋中炒之火勢不宜過猛炒至如發成之魚肚然起出研爲末日敷一次便見效連敷三日瘡即全消

治蝎毒 蝎之毒有數種有則若泡然有則起紅點而腎生每每用麻油雄黃等調勻敷之非但無效而日久且潰爛尤不易治初起時可用野百合和鹽少許一同搗爛(忌水)敷之患處隔夜即愈余曾過之故知其功效

治牙痛 牙痛最難忍治法亦多而驗者鮮見余在友人處得一方頗驗方用穀莞(按即糯粳米店有之)拌食鹽燒成灰研勻放齒上擦之即愈永不復發誠良方也(婺風山人)

辟疫 先外祖桂林周公百年前之良醫也瘟疫流行遺方以眞錦紋大黃一塊酒浸除乾繫線佩身隨時嗅之可免傳染理足物便請登貴報廣爲濟世(汪岳城)

(附白)集益錄中每有投稿徵求簡單方法者列爲問答殊佔篇幅茲特移載於此如有答者當分別揭載於家庭工業等欄茲將徵求方法列下㊀驅除蝙蝠㊁少年髮白㊂目力衰弱閱書報數行輒眩㊃銅鐵器翻沙用之沙配合法㊄除雀斑粉刺

藝苑一斑

最新改良算盤 (周鍾瑛)

珠算用器算盤是矣上珠二下珠五上之一五倍於下之一所以便於記五以上之數也凡五必用上珠故下珠實則常用其四存其四而去其無用之一自然淘汰之理也至於加減而又留其無用之上一珠乘除而又缺其必要之上一珠者(例如九九乘以八八又六二二除以八九是) 夫人而知之遜見緒孝天君改良算盤一爲加減用者其珠上一下四一爲乘除用者其珠上三下四夫製器原以利用也苟器之中尚留無用之件與其留之不如去之苟器之中尚缺其必要之件與其缺之不如增之君殆有心人哉識其卓矣然竊謂就此而改良焉則可就此而分加減爲一器乘除又爲一器殊可不必何以故加減時用其特製之器固可去其上下無用之一珠然同時又用乘除而適無其特製器勢必以加減之特製器代之則是舊日乘除時上珠偶有缺一之憾而可用默記法以斡旋之者今因改良而上珠更缺其一益形周張矣抑乘除時用其特製器固可增其向缺必要之一珠然同時又用加減而適亦無其特製器又必以乘除之特製器代之則是舊日加減時上下各留其無用之一珠者今因改良而特留其無用之二珠厥弊維均矣或曰不然習算有定程先加減後乘除學加減者不必備乘除之器學乘除者自必備加減之器予胡爲乎曉曉應之曰由予之言愈見其加減乘除不必分爲二器也夫算盤之亟待改良者非去其無用之件而補其必要之件耶改良者因此而製爲二器習算者因此而備具二器姑無論四法並用事器之忙碌與否即使習加減者可緩示其乘除之大略習乘除者可拋擲其加減之復習吾見其舊日尚留無用之件不過下珠之一與加減時上珠之一者今且習此二法而留其彼二法特製器全部於無用之地不經濟之事孰有過此哉是則不惟有失製器利用之本旨抑亦非改良者之初心耳春日盎永授課之餘偶有所觸爰特擬就製法二種定名曰最新改良算盤用與海內高明一商榷之

甲種(製法) 照普通者增一梁劃分上下中三檔檔上曰上珠凡三粒中曰中珠凡四粒下曰下珠凡一粒中爲固定者上下則視其使用時定之每一俱五倍於中珠之一 (運用)定位與普通者同惟加減時以一珠爲上三珠爲下乘除時反之

乙種(製法) 照普通者每直檔貫以八珠移其梁於中央分爲上四下四另製活梁一以便按法酌留上珠而免盈朒 (運用)定位與普通者同惟加減時用活梁推開上檔內三排珠於上運用其中下兩檔之珠則中檔爲加減用時之上檔下檔仍之乘除時用活梁推開上檔內一排珠於上亦運用其中檔與下檔之珠則中檔又爲乘除用時之上檔下檔則仍之

長篇小說

二城風雨錄 ▲卷下 第三十七章(三)

英國郤而司迭更斯原著 常覺 小蝶 天虛我生 合譯

行至街角燈光頗黯四望無人蘇魯門始駐足曰若有何語今可言矣苞洛現愠色曰嗟乎吾弟吾人相見於此豈遂無姊弟之情耶蘇魯門曰咄汝誠可厭乃伸其喙向苞洛頷上一啄曰今汝當滿意矣有何語者速言之然苞洛竟不能語但掩淚而泣蘇魯門焦急曰汝乃善哭故我不願見汝汝若念姊弟之情可速去蓋汝爲英國人幸勿爲我累也苞洛詫曰汝乃非英國人乎嗟乎無良之兄弟不謂數年不見不特不識汝姊並不識汝國矣蘇魯門厭聲曰老婦勿絮聒告汝吾今已爲法國之官矣言次仰面而視天以爲苞洛聞此必笑而豈知苞洛轉愠正色曰弟吾不料汝以堂堂之英國人而乃爲亂邦之官今汝冠紅冠服三色以我觀之直無異……耳語未畢蘇魯門急摀其口曰止汝眞欲吾命矣苞洛聞語又立悔其言之亟以爲不當切責其弟則又改爲哀懇之言曰嗟乎吾同懷之弟乎吾今見汝亦無他望但願汝親口告我謂自當年一別汝乃無日不念汝姊則我心亦慰矣言次涕泗俱下著者曰蘇魯門之無良極矣而苞洛尙以爲天下之人無有勝於其弟此其友愛之誠良非常人之所及矣蘇魯門見苞洛哭其久闊之天良亦覺微動方欲發言而楷萊忽伸其手向蘇魯門肩上一拍發爲疑厲之聲曰朋友吾問汝汝名究爲蘇魯門約翰乎抑爲約翰蘇魯門蘇魯門一驚莫之能答而楷萊又曰趣言之蘇魯門約翰乎抑約翰蘇魯門乎蘇魯門乃笑曰異哉誰則名爲約翰楷萊此時目灼灼注蘇魯門不已曰我固知汝名約翰而馬丹苞洛乃呼汝爲蘇魯門至此雖然汝果不姓苞洛也然苞洛乃呼汝爲弟此何理耶蘇魯門色不禁變然猶強顏曰此藝獨發矣吾不解汝言中之意楷萊曰何意哉吾意汝必不姓苞洛也當年吾見汝於洛培尼大理院證人席中汝不名約翰姓白……噫白如何則聞有極冷雋之聲出自蘇魯門身後答曰約翰白莎耳(未完)

全中國娼妓之黑幕

絮語

嫖界之金鑑 數十萬代價

定價二元預約只收一元

▲欲入花叢者 ▲初入花叢者 ▲已入花叢者 ▲久在花叢者 ▲欲老於花叢者 ▲皆不可不看

悟非先生老游客也足跡遍國內數十萬財產大半揮耗於花柳場中凡上海天津廣州漢口等各大商埠及京都蘇杭等各名勝地迭游殆遍各地風俗隨處而異妓院惡例亦自然不同因舉其生平身受之痛苦編纂是書爲迷津之寶筏作色魔之棒喝閒及在華之東西洋妓亦依據經驗中得來實在情形詳細記述誠一部完全無缺之嫖學講義也茲將總目列下

▲第一類 娼妓 凡各地娼妓之等級妓院之地點及種種游規均詳載無遺即其迷人之神通手段之狠毒亦皆以事實證明

▲第二類 私娼 凡各地有一定地點之秘密賣淫婦(若上海之半開門等)的入門法出門法及意外預防法以及其他種種皆分別詳載并附以事實

▲第三類 流娼 若上海之鹹白廣州之車貨(即自由女)天津之毋狗兒等其種類其價值其活動場所其手段及其護身符等皆一一載明內地馬班之種種奇奇怪怪亦附記於此

▲第四類 待合所 凡各地台基之種種規則種種秘密完全寫出即其引誘良家婦女之種種惡毒手段及種種害人之奸險心腸亦均附記

▲出版期 陽歷五月 價值 全部四厚冊定價二元預約只收一元預約券本埠五月十日截止外埠五月二十日截止郵票代洋九五折算函購加寄費一成

總發行所 上海南浙江路怡和里三百五十三號 大江南社

特約經售預約券處 四馬路 啓新書局 及 克能海路 郡學社 一社出版部

各省各大書坊均有出售

國華書局兩大預約

閨房金鑑 女界寶

閨房金鑑與女界寶兩書皆本局最新出版之名著閨房金鑑因預約券售出過多初版所出之書僅敷預約者領取不及兩旬即經告罄而購者又復絡繹不絕且遠道仍多要求照預約之價購買本局殊無存貨以答高誼適女界寶初版亦于同時罄完用特發行第二次預約券各照原價對折格外從廉以副雅意

閨房金鑑全部六冊 定價大洋二元 預約實洋一元 加送布製錦匣

女界寶全部六冊 定價大洋二元 預約實洋一元 加送布製錦匣

閨房金鑑計三十萬言共分六集第一集育兒術 李定夷著第二集御夫術 貢少芹著第三集行樂術 吳綺緣著第四集美容術 徐卓呆著第五集理財術 吳綺緣著第六集爭寵術 呂紅俠著以上適合婦女實用爲本男子讀之可稔婦女之妙用尤有趣味

女界寶由李定夷總纂分撰者如應山逸史許指嚴苦海餘生江山淵徐呼公倪軼池吳綺緣貢少芹黃花奴朱劍山許廑父零丁山人等皆當代知名之士 內容凡分八集悉記近來婦女之軼事形形色色皆屬未經人道計足四十二萬言無一篇非專撰之稿情節婉麗趣味濃深不特爲女界之寶亦男界無上之消遣品

兩書預約均以陰歷三月初十爲限准三月十五出書決不展期展期准其退洋廉價期延二十天再版出後即照碼發售便宜機會莫再錯過 外埠每部加寄費二角 又雲貴湘蜀陝甘兩廣東三省及南洋日本等處因道遠故准展預約期半月 總發行所上海四馬路

小說新報 第四年

最精審最純粹之月刊 第一期已出書 定報贈品值洋三元一月爲限

本報自第四年起痛洗雜誌腐泛駁雜之病一以小說爲本位選擇材料務求精審編輯宗旨務求純粹故第一期出版 短篇小說增至二十四篇 長篇小說亦有五種主任者爲李定夷先生先生之文學小說之長口碑久已載道譔述者如指嚴之掌故淵博瘦鵑之譯筆濟麗少芹之工於造意綺緣之長於寫情皆屬小說界之傑才 今又添聘吳雙熱君爲譔述 雙熱言情之作纏綿旖旎富麗典華夙有百讀不厭之妙本報所刊無邊風月傳尤爲愜心貴當本報向按陰歷出版今年正月始因印刷所發生事故停印後因定夷譔閨房金鑑致愆期出書深引爲歉 後當逐期提早 茲將第一期要目略誌如下 各稿均係新刊 與三年一律劃斷

封面 南廣女史花卉冊頁

畫集 林琴南先生最近之墨寶 邊壽民蘆雁眞蹟 錢叔美古佛眞蹟 錢竹汀楹聯眞蹟 上海名花冠芳小影 上海名花妙香小影 上海名花榴眉小影 上海名花陳綠雲小影 上海名花金黛紅小影 上海名花四寶小影 蘇州名花葉老五小影

說滙 惠泉御讚 勝藍痛語 白寡婦 芳塚餘影 紅燈翠韵 風流溪 黃花子 易孝 怨耦血案 浦江華 碧沓 佳增 雙鴛井 千里姻緣 無邊風月傳 恐怖黨 靈河三影錄 好女兒 新上海現形記 定夷 指嚴 少芹 瘦鵑 綺緣 厲雲 東園 劍山 恨人 屢夫 民哀 季廬 藥聾 瀟郎 雙熱 瘦鵑 杏莊 爛柯(以上短篇) 定夷(以上長篇)

談薈 藝藻 四種名不備載 諧藪 四種名不備載 劇本 諧文六篇諧談七則 凱旋 卓呆著 報餘 四種名不備載

本報每月一冊每冊計十五萬言實足 大洋四角 每年十二冊實足大洋四元 預定全年者贈古畫大觀第二集一部值洋一元六角百豔圖第二集一部值洋四角美女畫一元 贈品共值洋三元 如大觀二集欲換初集百豔圖二集欲換初集均可照碼推定報贈品 以陰曆三月二十前爲限過期不贈 外埠每冊另加郵費五分全年郵費六角又寄贈品郵費二角

上海四馬路 國華書局發行

天下第一樂士 包醫書 花柳梅毒說明

本堂三代祖傳善治毒門在京百餘年分設上海三馬路大舞台斜對面民德里口又廿年矣臨診累萬見多識廣精益求精醫法改良⋯⋯

誠實信行 證 鐵 誠 信 告 行

古今第一 婦科種子仙丹 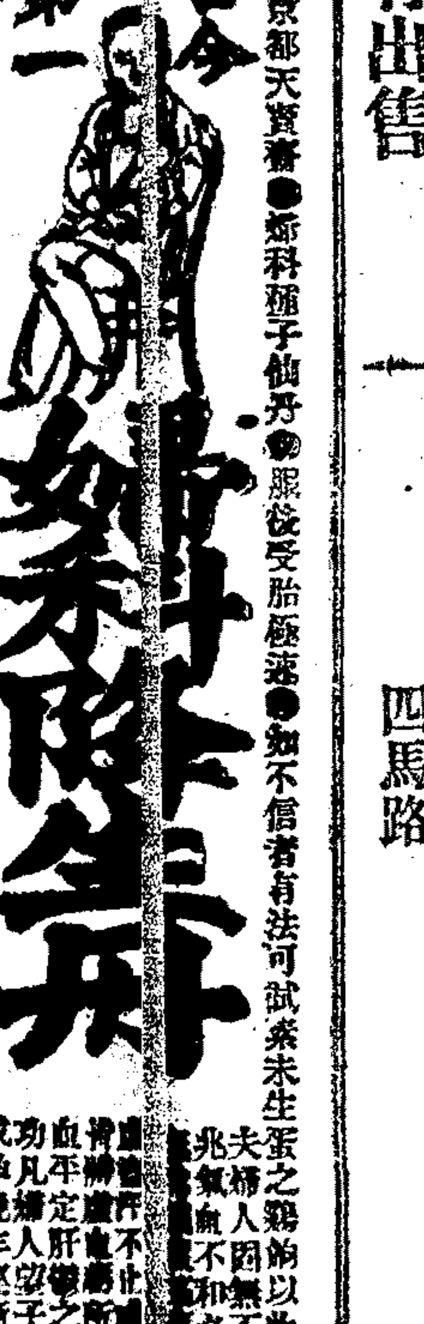

京都天寶齋●婦科種子仙丹●服後受胎極速●如不信者有法可試⋯⋯全料一斤價洋八元半料四元起碼二元○遠埠函購須托郵局最妥信局⋯⋯上海二馬路中市西鼎新里石庫門內交易 京都天寶齋

天笑先生主任二大雜誌 小說大觀 小說畫報 新年特別贈品

天笑先生爲近今小說家之巨子現更注全力於小說大觀小說畫報二種 小說大觀所載各稿奄有時下之衆長佐以天笑一己之傑作詞華典雅趣味醲郁首尾完全體格美備海內歡迎推爲雜誌中之弁冕現已出至第十集 小說畫報全體均用白話尤多自行撰述圖畫針砭當世社會隨段隨節插以圖畫者益能引起讀者之興趣別開生面之作也現已出至第十二期茲屆新年興居多暇本局特印蘭芳古梅掛屏四幅裝(嫦娥奔月一幅 黛玉葬花一幅)專贈訂購本雜誌者茲將簡章列下

一小說大觀季出一集價洋一元預定全年四集者三元六角附贈四幅蘭芳古裝掛屏四幅
一小說畫報月出一冊價洋三角預定全年十二冊者三元附贈蘭芳古裝掛屏四幅
一贈品以現款爲限贈品以上海棋盤街本局爲限
一贈品期以陰歷二月底爲限過期不贈
一預定者不論何集何期起皆可預定
一外埠預定者將書價及郵費一併寄下惟贈品須另加寄費七分半
一小說大觀全年郵費三角小說畫報全年郵費三角六

上海棋盤街 文明書局

黑白爲司格天下馳名最上之酒

嘉泰洋行總經理

一名女子三十六股之黑幕

海上女界黑幕長篇小說 小姊妹秘密史 發售預約贈送樣張

准於陰曆三月二十日出版

全書十二萬言 五百餘頁 分訂六冊 外加錦匣 定價一元六角 特價八角准於陰歷三月半截止

●上海交通路交通圖書館發行● 分館在蘇州觀前街 各省書局均有出售

隨園戲臺

▲神怪小說▼錢塘袁子才先生風流文采卓絕一時所著詩文說部久已膾炙人口而又有戲忍一會爲小倉山房全集所未載世人鮮有知者譚以生花之妙筆寫警世之文章立意新異搜羅宏富允推小說界未有之大觀歡迎隨園文字者不可不看愛讀小說筆記者尤不可不觀也精裝四冊定價八角 上海棋盤街掃葉山房 中華圖書館 書林書局 四馬路 漢口黃陂街掃葉山房 2196

勸青年諸君須讀有益身心之小說

民權素(▲二至十七集特價六折▼) 每集五角 求幸福齋隨筆 七角 留東外史 每集五角 十五度中秋 五角 珠樹重行錄 五角 雨濯蓮花 五角 蝶花劫 五角 孽冤鏡 五角 破涕錄 三角 琴嫣小傳 二角 蘭娘哀史 二角 桃源夢 一元 二角 勃雷克探案 二角 但杜宇上海 二角

民權出版部啓 上海麥家圈萃秀里內

中華安定烟草公司出品露佈

吸價廉物美中國自製之香烟

本公司爲挽回利權不惜重資敦聘本國技師精製本圖等牌香烟因手續繁瑣先出西湖牌一牌未及半月已得社會歡迎同聲贊美足見本公司自製西湖牌實不損於舶品願我同胞先嘗爲快各外埠有欲爲本公司經售者自當格外優待以副盛意

西湖牌

富貴牌

本公司開設上海美租界七浦路門牌四一二 電話北二八六七

陳賢良紹酒棧

老店在法界小東門外及三馬路西首 開設四馬路第一臺西首新清和對面

擇於陰曆二月十九日開市

大放盤 太花雕現洋每斤一角二分八 陳花雕不折每斤九分六 竹葉青不折每斤九分六 京莊酒實價每斤八分 五茄皮及高粱均大減價

注意特色 酒票五色美麗作送禮品最宜杭紹各地本棧皆可取貨以便沽客 售竹葉青酒是本棧首創並不加色可稱第一潔淨正合此刻時疫盛行之際飲之亦能預防疫氣傳染設有房間格外清爽堂館侍候呼應週到務予不信請嘗試之 4081 2

最新出版 艷情小說 紅葉緣

紅葉題詩古稱佳話不意千百年後尚存此一段風流韻事可謂奇極妙文是書以婆心苦口之文全旨都作慕句警鍊香艷十萬餘言

其事蹟駭奇處令人惝惚迷離情致纏綿處令人魂飛魄還

至於佈局之整齊則繁而不亂形容之精細則淋漓盡致洵小說中別開生面之鴻製也價洋六角上海已出版總發行所

國華書局啓

新學會社

上海交通路 最新出版

農業科教授法 六角五分 稻害蟲書 三角 寄生蟲學 五角 林學大意 三角五分

絲業論 棉業論 烟業論 油業論 膠樹業論 咖啡業論(每冊定價五角)

機織(初步改良)合編 五角 (哺乳)兒之胃腸病 四角 耕織圖畫屏 十二幅特價四元八 耕織圖冊頁 一卷特價一元五角

上海三馬路跑馬廳(溥愛醫藥社)禮拜堂後安康里內

勞働 月刊雜誌 每冊二角

生活問題●將起全世界之大變動●欲研究此問題不可不讀本志●字字與吾人有切身之關係●名家精采著述●第一號已出版●代售處各埠書局●總批發處上海法租界霞飛路二百七十號

雙龍洋行廣告

本行今有新到各種金銀時表大小金銀手錶木石座鐘雙單鐲表風雨寒暑表金銀式指針鑽石戒指眼鏡克羅鋼表金銀表鍊鑽石小針托金寳石銀片等各種機器均可讓價修理如蒙賜顧請移玉上海南京路四十號幸保

請一覘效力如何

強種 精血丸

凡人之生 全仗精血 精血有虧 難望子息 非但無子 百恙皆集 身體積弱 實可嘆惜 惟精血丸 最有效力 大補精神 兼充血液 扶陽濟陰 固本卻疾 男女服之 均爲有益 老幼相宜 健康可必 春令滋培 時哉弗失

大瓶洋一元二角半 每打十二元
小瓶洋七角半 每打七元二角
上海總發行所 中英大藥房
外埠分號各大藥房均有發售

上海自由戒烟 本社始創

發明濟世功效神奇〇久蒙各界所信仰 戒時先服尅烟丸仍可照常自由槍上吸烟 每日平均吸烟三次 服丸三次 烟癮一錢 服尅烟丸

一粒 百

數日之後 見烟自厭 十日內外 定可戒除 再服消癮藥水調理 消減烟毒 安然斷癮 永無後患 外埠函購 不便妥遠 槍上戒烟丸每百粒

五元

特別警告聲明戳冒

槍上戒煙

消癮藥水每瓶三元 近有影戤槍上戒烟 甚至利用廣告 希圖以魚目混珠 此皆不肖之徒 本社爲名譽起見 特加警鐘商標 戒烟諸君務請認明 別與 忠告 倘並英界先施公司對過緋新里便是

甲493

上海慈善救濟會給獎章程

本會發行獎劵經函請盧護軍使核准並蒙咨陳國務院備案通行各地一俟該劵出售除提給得獎人外概充北方水災振及補助本埠指定各慈善機關經費所賴衆擎成此義舉本會同人企望深之獎劵額設五萬張全張十元分爲十條每條計洋一元陽歷六月十號陰歷五月初二在上海開獎屆時邀請旅滬中外官紳商學各界臨場監視以昭大信此佈

今將得獎等次開列於后

頭獎	一張	獨得獎洋六萬元
二獎	一張	獨得獎洋二萬元
三獎	一張	獨得獎洋一萬元
四獎	二張	每張得獎洋五千元
五獎	五張	每張得獎洋一千元
六獎	十張	每張得獎洋五百元
七獎	二十張	每張得獎洋二百元
八獎	一百張	每張得獎洋一百元
九獎	八百張	每張得獎洋五十元
頭獎上下	各一張計二張	每張得獎洋五百元
二獎上下	各一張計二張	每張得獎洋二百元
三獎上下	各一張計二張	每張得獎洋一百元
四獎上下	各一張計四張	每張得獎洋五十元

凡與頭獎末尾二字相同者四百九十九張 每張得獎洋三十元
凡與二獎末尾二字相同者四百九十九張 每張得獎洋念五元
凡與三獎末尾二字相同者四百九十九張 每張得獎洋二十元
共得獎號二千四百四十七張
得獎銀各埠可向中國銀行就近領兌
上海慈善救濟會謹訂
在法租界三茅閣橋東首愛多亞路大洋房內電報掛號一九六四 電話四一九五號

華太化 補粉

華太化係選英國上等牛乳參加化學物質提取精液研成細粉質美味甘極易消化爲滋補唯一妙品無論男婦老幼均可服用服法極易祇須用開水或牛乳沖化曾經英國各著名醫家考驗證明不特培腦長精清熱健脾且能治腦弱腎虧心煩血虛頭疼肺熱胃呆食滯怔忡痨瘵失眠健忘等症而於婦女月經不調及小兒瘦弱服之均有特殊之功病後服之且能易於復原與提神片刻者迥不相同洵補身之無上上品也 價目每瓶兩元半 發售處 中英 中法 五洲 華英 中西 中洋各大藥房 集成 先施公司 源大號(百老滙路二一零九號)

時式女鞋

敬請閨秀名媛即日移玉華革和服鞋行選購時式舒服之皮鞋大小皆備取價公道試後自知

南京路十七號華革和服鞋行啟

論語講義發行露布

本校創辦五年所編講義無慮數十種靡不因材設教確有裨益茲以教世莫如崇德而崇德尤在明經特將八學期以來編授論語講義一份付印三百部公諸衆覽稽蕪維持世道稍挽頹風每份精裝兩鍾冊定價四元準於夏正三月出版訂閱務希從速預繳現錄滿額即行截止幸勿錯過機會此佈 上海法租界爲山路八號函授國文專科學校啓

T906

上海英大馬路西 茂德利鐘表總行

分行茂達利設在漢口一碼頭

價廉物美 保用三年 外埠郵費貴客自理

六號十八開真金手表	每只洋十四元半
六號十四開真金手表	每只洋十三元
夾金法藍琺璃手鐲表	每只洋十二元半
六號鍍金嵌鑽手鐲表	每只洋五元
三號扁鋼殼馬明表	每只洋二元八角
四號花旗夾金捫表	每只洋八元
五號夾金電光手表	每只洋八元
六號銀皮帶手表	每只洋三元五角
六號銅皮帶手表	每只洋三元
六號磁皮帶手表	每只洋三元
三號銀殼八天捫表	每只洋四元
三號銀殼八天明表	每只洋三元六角
四號鐵工捫表	每只洋三元二角
三號烏利文銀捫表	每只洋六元

上海瑞和機器磚瓦公司優待主顧廣告

啓者本公司陸續添購外洋機器製造各種紅瓦及火磚五色方磚爐子灣磚火坭等貨製造精緻堅固耐用敢稱獨步向承賜顧本公司紅瓦等貨者當知所言不謬即以本公司紅瓦成績而論用之可保久陰不蓍永遠不朽惟聞近來內地本窰亦出有此種紅瓦仿造本公司樣式冒充往市賤價抖售以欺主客此種紅瓦一經陰雨受累無窮務望各界注意是幸現本公司爲優待各界素用本廠各種紅瓦者起見凡修理零星添補自十張起至一百張止祇收半價以副賜顧之雅意且免受用次貨之慮倘蒙照顧請至英大馬路石路口餘興里本公司接洽可也特此佈告

三星帆布

三星帆布公司於民國初元在天津創製中國帆布第一家並製皮革箱篋以及衣包一切物美價廉誠實業[illegible] 名揚中外[illegible]精益求精以副光顧諸君之雅意更新[illegible] 於購貨時務必認明三星商標爲要庶不致誤

總批發處天津宜興商行 上海總經理處法界天主堂街同順長記 實業街福興立號

上海小東門內長生橋東首新開

陳大升綢緞號擇陰歷二月十六日開張

本號向在大東門吊橋堍開設有年貨真價實久蒙各界稱許今遷移小東門內長生橋東首[illegible]物美價廉[illegible]不致有誤

貨真價實批發從廉

- 百補大保丹
- 林公戒烟參餅
- 補身小保丹
- 真牌強種百補丸
- 老牌辣克紅補丸
- 靈驗婦科種將湯
- 國產金精石牙粉
- 立效三陰瘧疾丸
- 神效小兒疳積糖
- 玫瑰洋蜜糖
- 潤髮生髮油

總發行 上海東棋盤街嚴大生藥房 麥家圈大生藥房

愛蘭百利 艷容 玉露霜

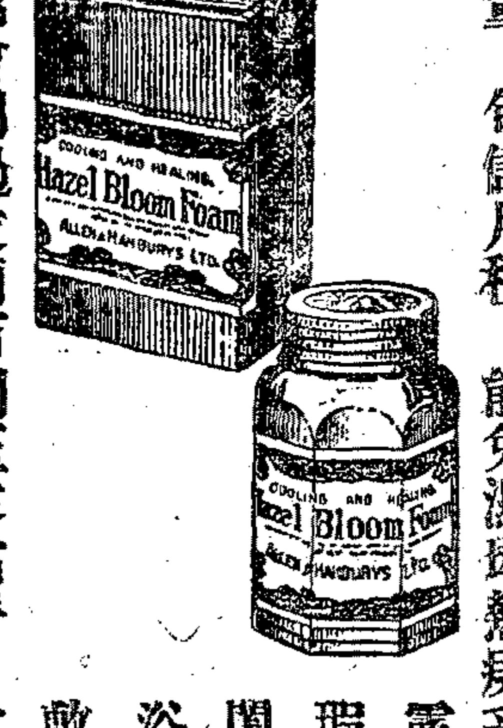

君欲容顏嬌嫩乎 君欲肌膚滑潤乎 愛蘭百利玉露霜 實有變化姿質之功 君常勤務 晨出暮歸 風侵而日暴 不虞面蒼容瘁乎 君喜飲酒 豪情海量 旬儲月積 能免濕斑熱痱乎 愛蘭百利玉露霜 實有消除瑕疵之效 至於閨秀盥餘 孩稚浴罷 尤宜時時敷搽 滋益膚理 君曾用過愛蘭百利玉露霜乎 君未用過愛蘭百利玉露霜乎 請以鄙人前言爲信而有徵 當以鄙人此言爲後日左券

本埠經售 中英 華英 五洲 中西 集成 中外 英美 中法 中洋 各大藥房 先施公司 華彰 源和 全昌祥 各洋廣貨號 ▲外埠經售 紹興教育館 漢口鄭大有 雲南萬來祥 每瓶大洋四角

敬告全國染界購用 大和元青之特色染料

本號經理孔雀老牌之大和元青久經名藉環球暢銷歐亞其稱種之特色凡已用過此項染料者類能道之毋須本經理之再爲詞賀也惟去年向在試辦時期未經派友採運以致來貨無多有負顧客之爭勝愛於冬間派友專往採辦此項染料赶速運中業已大批運到務祈價用大和元青之各坊廠家速來堊批以免缺乏即未經試用者亦當惠顧以放染界中之異

總發行所 在上海小東門彩色廠東首鄰德昌里 盈豐號

◉分銷處 浦東下沙盛染坊○蘇州桃花塢久隆染坊○杭州上倉橋同仁和顏料號○富陽市心弄康協縫行○石鎮公正和永和○欲知詳細備有樣本說明書分銷章程 函索即寄

286

倪壽齡醫學士花柳病大家

梅毒 白濁 痔瘡

三種聖藥皆包斷根

六〇六注射 蒲羅廷注射 梅木林注射

注射後一二日立見奇效兩禮拜可以斷根 又有內服新藥 滅梅丸 每瓶兩元 下疳新藥 內服外敷 每瓶二元 包能全愈 注射後一分鐘止痛 二日濁消永不再發 又有內服及外用 滅淋丸 滅淋尖 皆每瓶一元 細用法另有詳仿

單注射後毫無痛苦 照常辦事四五日後可自然脫落無痕又有 內服化痔丸每盒 外治化痔膏 每盒七角 立奏奇功 內服外敷

Z1216

拔毒止癢 瘰癧疥瘡藥

此藥無論何種疥瘡小孩黃水瘰濕毒一搽止癢頭尾三天便無痕跡 大盒半元 小盒二角 上海拋球場北首 廣東杏林軒 欽60

吉屋招租

英界江西路濟遠里新造庫門三樓二廂二樓一廂並披屋晒台自來水一應俱全莊號住宅均宜又寧波路乾記弄口三棧三底統間棧房一所如欲租者請向後馬路乾記弄姚蘂記接洽可也

好立克麥精牛乳粉

分大中小三種

好立克麥精牛乳粉確是純全食品 用最上之大小麥精與純淨牛乳融合蒸發製成粉質 無上食品也其質既補味亦極佳且消化更爲極易 凡乳母無乳年老身弱病人體虛並患傷寒與他種熱症者 之最有裨益 此粉最爲合宜代乳以喂嬰孩及小孩之至寶 且必能佐其體質發育拒其疾病侵入誠 旅行人携帶甚便利 亦僅用熱水或冷水調服不必再加牛乳 倘蒙賜顧請向各處大藥房及商店購之 必須認明 好立克麥精牛乳粉 庶不致誤 好立克麥精牛乳餅 亦有裝於玻璃瓶內袋中 携帶殊屬便利 好立克麥精牛乳粉公司 設在英國思羅地方 駐華總經理發衛禮 設在上海黃浦灘一號

立愈小腸疝氣限三日永遠斷根

○人患疝氣症○欲速購試○立龍消服不難○實慎宜認○可以立刻而止矣○毋以自誤○另有咳嗽順氣化痰丸每瓶洋五角服法另詳仿單 本齋秘製小腸疝氣膏藥其靈效之神速可以推倒天下之疝氣藥也無論陰囊偏墜大陰核偏墜甚至坐臥不安痛[illegible]消及至三日包能斷根屢試屢驗百發百中倘若諸般求[illegible]老病服丸一料包可永遠不發乃神藥也每盒一元每料六盒五元郵局函購[illegible]上海二擺馬路西鼎新里內便是●遠埠函購原班回件信力自給

京都天寶齋啓

通商銀行給發股息告白

本銀行自丁巳年七月至十二月底半年給息八厘計算照章於本年三月初一日起給發有股諸君屆期持摺向本銀行收取特此告白 尚祈 公鑒